

**Bestuur**

Voorzitter:	J.P.C. Wichers.	☎ (071) 589 07 98 e-mail: voorzitter@postuumaat.nl
Secretaris:	H.L.J. van den Brink, Beethovenstraat 186 II, 1077 JX Amsterdam.	☎ (020) 676 40 98 e-mail: secretaris@postuumaat.nl
Penningmeester:	P. Portheine, Iroko 159, 3315 PN Dordrecht.	☎ (078) 616 98 81 e-mail: penningmeester@postuumaat.nl
Bankrekeningnummer ABN-AMRO 62.01.35.522 t.n.v. Penningmeester Postuumaat, Dordrecht.		

Ereleden:	P.Portheine W.M.A.de Rooij
Lid van verdienste:	J. Oosterboer

**Contributie en Ledenadministratie**

De contributie bedraagt € 20,- per jaar, voor leden in het buitenland € 25,- per jaar.  
Losse nummers van het Bulletin kosten € 4,- per stuk.

**Ledenadministratie:** S.J. Delfos, Chopinstraat 2, 3533 EM Utrecht. fax/☎ (030) 293 26 85  
ABN-AMRO 56.81.14.213 t.n.v. Pzv. Postuumaat Contributie, Utrecht. e-mail: administratie@postuumaat.nl

**Namen en adressen van de verschillende diensten**

■ **Nieuwtjesdienst 1:** Nieuwe postzegelboekjes van alle landen - ook Nederland ☎ (0416) 33 14 51  
W. de Rooij, Postbus 1051, 5140 CB Waalwijk. e-mail: postzegelboekjes@postuumaat.nl  
ABN-AMRO 56.81.14.590 t.n.v. Pzv. Postuumaat Nieuwtjesdienst 1, Waalwijk. fax: (0416) 34 28 56

■ **Nieuwtjesdienst 2:** Rolzegels van Nederland  
S.J.Delfos, Chopinstraat 2, 3533 EM Utrecht; **verzending en betaling** fax/☎ (030) 293 26 85  
ABN-AMRO 56.81.14.361 t.n.v. Pzv. Postuumaat Nieuwtjesdienst 2, Utrecht.  
H.J.T. Bos, Naxosdreef 79, 3562 JC Utrecht; **inkoop en nieuwtjes** ☎ (030) 261 56 82  
e-mail: rolzegels@postuumaat.nl

**Veilingmeester:** H. de Ruiters, Koningsvarenstraat 23, 1531 SH Wormer. ☎ (075) 642 10 18  
ABN-AMRO 56.81.14.639 t.n.v. Pzv. Postuumaat Veiling, Zaandam.

**Rondzendverkeer:** P.M.Dek, Populierendreef 358, 2272 HD Voorburg; **inzendingen** ☎ (06) 402 606 59  
e-mail: rondzending@postuumaat.nl  
E.Jekel, Lijsterbeslaan 84, 2282 LM Rijswijk; **betalingen**.  
ABN-AMRO 56.81.13.942 t.n.v. Pzv. Postuumaat Rondzending, Rijswijk.

**Keuringscommissie:** W. de Rooij, Postbus 1051, 5140 CB Waalwijk.  
● Postzegelboekjes gehele wereld  
H.J.T. Bos, Naxosdreef 79, 3562 JC Utrecht.  
● Rolzegels Nederland

■ **Postuumaat op het internet : [www.postuumaat.nl](http://www.postuumaat.nl)**

**Webmaster:** J.H.M. Odijk, Burg. G. van Andellaan 17, 3214 TA Zuidland ☎ (0181) 452 373  
e-mail: webmaster@postuumaat.nl

■ **Eindredacteur:** S.J. Delfos, Chopinstraat 2, 3533 EM Utrecht ☎ (030) 293 26 85  
e-mail: bulletin@postuumaat.nl

*OVERNAME VAN ARTIKELEN UIT DE BULLETINS VAN DE POSTZEGELVERENIGING POSTAUMAAT,  
ALLÉÉN NA SCHRIFTELIJKE TOESTEMMING VAN HET BESTUUR, MET BRONVERMELDING.*

**Advertentie tarieven:** 1/1 pagina € 64,- 1/2 pagina € 40,- 1/4 pagina € 23,- 1/8 pagina € 14,-  
Annonces voor leden zijn gratis en bestaan uit twee regels, exclusief adres.

**KvK-inschrijving: Rotterdam 40322017**

## Welkom in Rotterdam-zuid (nabij winkelcentrum Zuidplein) op zaterdag 18 december 2004

Verzamelgebouw-zuid, café-restaurant “De Rustburcht” (ingang zalencentrum),  
Strevelsweg 702-734, telefoon (010) – 4813410.

*Automobilisten:* Motorstraat (nabij Ikazia-  
ziekenhuis) inrijden, parkeren in de naaste  
omgeving.

*Openbaar vervoer:* Met de Metro naar Zuidplein,  
daarna lopend door winkelcentrum Zuidplein,  
richting Ikazia-ziekenhuis aanhouden.

Zaal open	: 10.00 uur
Bezichtiging kavels	: 10.30 uur
<b>Begin vergadering</b>	<b>: 12.30 uur</b>
Veiling	: aansluitend
Zaal sluit	: 17.00 uur

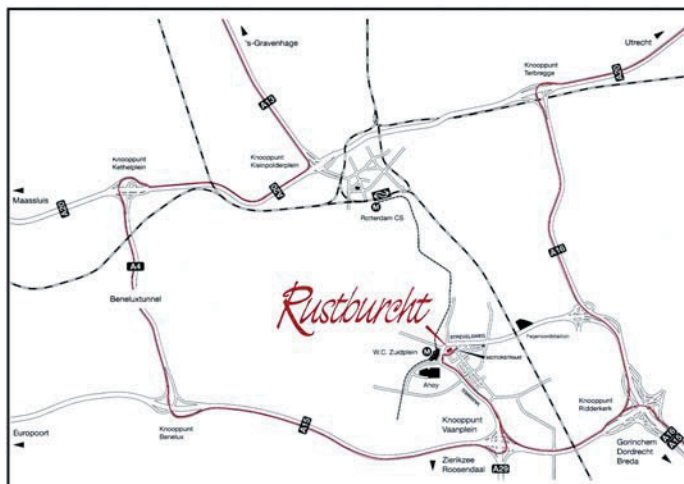

## Postaumaat, welke automaat?

Ooit trok Henk Bos een *proefboekje Utrecht* uit de automaat, voor één gulden, en hij zou zich nog vaak afvragen waarom hij het bij die ene liet.

Later heb ik nog talloze malen met hem, al dan niet in een forse rij, voor diverse automaatstrook-automaten gestaan. Zo waren de automaten in het modelpostkantoor Houten-Pelmolen een geliefd doel van onze automania. Ook daar hebben we overigens veel, naar later zou blijken, buitengewoon interessant filatelistisch materiaal ‘laten liggen’.

Boekjes uit automaten, rolzegels uit automaten en nog later de automaatstroken uit automaten; velen van ons hebben er dierbare herinneringen aan. Standplaatsen van automaten waar iets mee loos was werden snel doorgegeven, door een enkeling angstvallig geheim gehouden. Voor de speciale tentoonstellingsautomaten trok je een hele dag uit. Dagtochtjes langs diverse automaten bepaalden menig gezinsuitje.

Wat Nederland betreft is dit doe-het-zelven aan de automaat al geruime tijd voorbij. De zogenaamde gelegenheids-‘automaat’-boekjes (Enschede) hebben nooit in een automaat gezeten, alle rolzegel-automaten zijn allang afgebouwd, automaten voor AS vinden we nergens meer.

Ons verzamelgebied wordt in de Statuten omschreven als: *Nederlandse en buitenlandse postzegelboekjes en rolzegels, automaat- en loketstroken, al dan niet via een automaat verkregen, met de randgebieden.*

Wat Nederland betreft, voor de meeste leden toch de hoofdmoot, getuigen de woorden *al dan niet* helaas van een vooruitziende blik.

■ **Simon J. Delfos - eindredacteur**

## AGENDA

### ledenvergadering 18 december 2004

(Let op gewijzigde tijden!!)

1. Opening
2. Verslag september-bijeenkomst
3. Mededelingen
4. Begroting 2005
5. Nieuwtjes
6. Rondvraag
7. Verloting
8. Sluiting; aansluitend veiling

## Bijeenkomsten 2005

Wij hopen u in 2005 te ontmoeten op:

<i>zaterdag</i>	<b>19 maart</b>
<i>zaterdag</i>	<b>4 juni</b>
<i>zaterdag</i>	<b>17 september</b>
<i>zaterdag</i>	<b>17 december</b>

Zoals gebruikelijk zien we u weer graag in Rotterdam, in het zalencentrum ‘De Rustburcht’.

# NOTULEN

Verslag van de bijeenkomst van zaterdag 19 september 2004

## *Opening*

De voorzitter opent de vergadering om 13:10. Aanwezig zijn 39 leden.

## *Verslag van de juni-bijeenkomst*

Zonder opmerkingen goedgekeurd.

## *Mededelingen*

Geen.

## *Nieuwtjes*

De heren Wolf en Bos bespreken de nieuwste ontwikkelingen in hun aandachtsgebieden. Voor details zie hun rubrieken in dit Bulletin.

De heer Delfos wijst op de steeds toenemende begripsverwarring (zowel in Nederland als in het buitenland) met betrekking tot boekjes, mapjes, kaartjes en andere 'verkoopproducten' voor postzegels aan niet-zakelijke afnemers. Er zou een poging moeten worden gedaan orde in de chaos te scheppen.

## *Rondvraag*

De heer Meeuwis vraagt naar de bevindingen van het bestuur met betrekking tot het al dan niet handhaven van de juni-veiling. De voorzitter zegt dat de juni-bijeenkomst voorshands blijft gehandhaafd; met de veilingmeester moet worden overlegd over het doorgaan van de veiling.

De heer Meeuwis merkt verder op dat de decemberbijeenkomst erg dicht op de kerstdagen zit, en vraagt of die niet een week vroeger kan; de voorzitter wijst erop dat we dan op sinterklaas stuiten of in november verzeilen. Wijziging in de data wordt gecompliceerd door de wenselijkheid van afstemming met andere verenigingen, en heeft ook invloed op de verschijningstijdstippen van het Bulletin. Vervroegen van de juni-bijeenkomst stuit op minder problemen. Het bestuur zal zich beraden.

De heer Meeuwis vraagt tenslotte of de veilingen vroeger kunnen worden gehouden dan tot nu toe gebruikelijk, zodat leden die van ver komen de veiling kunnen bijwonen en tóch op een redelijk tijdstip thuis kunnen komen. De voorzitter oppert dat het mogelijk moet zijn om twaalf uur te beginnen en zal dat nader bespreken.

*Sluiting*, gevolgd door *Verloting* en *Veiling*.

■ H.L.J. van den Brink -Secretaris

## Mededelingen van de ledenadministrateur

### ▶▶ Contributie 2005 !!!!!!!!!!!!!!!

Het jaarlijkse spektakel gaat weer van start. In dit Bulletin treft u de betalingskaart voor de contributie 2005. Ik hoef het u niet meer te vertellen. Betaling graag zo spoedig mogelijk, doch uiterlijk vóór februari 2005!

*Nederlandse* leden betalen € 20,-, op banknummer **56.81.14.213** t.n.v. Pzv. Postumaat Contributie, Utrecht.  
*Buitenlandse* leden kunnen bij overschrijving gebruik maken van de volgende bankcodes: BIC ABNANL2A en IBAN NL82ABNA0568114213. Zij betalen € 25,-.

Wordt de contributie pas later in 2004 voldaan, dan wordt € 2,50 berekend voor het nazenden van reeds verschenen Bulletins.

### ▶▶ Mutaties per november 2004

#### *Opzegging:*

C. Visser - Amsterdam

#### *Overleden:*

G.C. Walles - Zevenaar

### ▶▶ Collectief abonnement Filatelie

U ontvangt hiervoor een aparte acceptgiro.

■ Simon J. Delfos

**Betaling van uw contributie 2005 vóór het einde van 2004 zou fantastisch zijn!!!!**

## Artikelen en advertenties voor Bulletin 126

Mocht u artikelen willen doen plaatsen in het Bulletin, wilt u deze dan naar de desbetreffende (rubriek) - redacteur zenden. Hij verzorgt dit dan in zijn rubriek. Overige inzendingen -zoals advertenties en mededelingen- kunt u aan de eindredacteur zenden.

Voor het komende **Bulletin 126** moet één en ander binnen zijn op **1 februari 2005**. De desbetreffende adressen vindt u op pagina twee van de omslag.

### Van het Bestuur

Naar aanleiding van de discussie over data en tijden in de september-bijeenkomst (zie notulen) stelt het bestuur voor 2005 de volgende aanpassingen voor:

- (a) de juni-bijeenkomst is twee weken vroeger gesteld dan tot dusver gebruikelijk, voor de december-bijeenkomst is het oude schema voorlopig gehandhaafd; het bestuur wil graag in de komende bijeenkomst nader van de leden horen of de voorkeur uitgaat naar vervroeging (dat wordt dan óf 3, óf 10 december 2005) of vasthouden aan het bestaande.
- (b) het tijdschema voor de bijeenkomsten wordt als volgt:
  - zaal open*                      **10:00 uur** (ongewijzigd)
  - beziichtigen kavels*        **10:30 uur** (bevestiging van de feitelijk al bestaande situatie)
  - begin vergadering*         **12:30 uur** (was 13:00)

Daarmee wordt geschipperd tussen degenen die vroeger aan de thuisreis willen beginnen en degenen die – van ver komend – vóór de vergadering nog graag de veilingkavels willen bekijken. Ook hiervoor geldt dat het bestuur graag de opinie van de leden hoort.

### Begroting 2005

Contributie	7.100,00	Bulletin drukkosten	6.000,00
Veilingopbrengst	2.500,00	Bulletin handling/verpakking	800,00
Opbrengst ND	1.100,00	Bulletin porto	700,00
Opbrengst rondzending	350,00	Zaalhuur	1.000,00
Prijsvragen en verlotingen	150,00	Propaganda	250,00
Diverse verkopen	50,00	Abo DBZ en KvK	100,00
Rente	600,00	Internet	500,00
Giften	0,00	Bestuurskosten	1.000,00
Nadelig saldo	210,00	Relatiekosten, jubilea	250,00
		Verzekering	210,00
		Administratiekosten	250,00
		Rolzegelcatalogus	1.000,00
	<b>12.060,00</b>		<b>12.060,00</b>

■ Paul Portheine - penningmeester

## □ Automaatboekjes; Enschedé

### ■ Postzegelboekje 34a

Bij dit postzegelboekje zijn 2 gomsoorten bekend D2a en D2b voor sommige leden misschien wat moeilijk te zien maar er is nog iets wat bij dit boekje opvalt onder de UV-lamp. Bij het boekje met de D2a gom is de gom crème en onder de UV-lamp is de coating donker en tevens is deze wat egalier van structuur. Bij het boekje met de gom D2b is de coating lichter en tevens iets grover, wat met een vergrootglas goed te zien is.

### ■ Banderollen

Vanaf postzegelboekje 1H werden de boekjes gebundeld in pakjes van 50 en bijeen gehouden door een banderol. Ik bezit ze jammer genoeg niet allemaal maar bij de banderollen die ik in mijn bezit heb kan je toch zien dat er verschillende oplagen zijn want tot boekje 23b staat er de datum op van het inpakken van de boekjes. Bijvoorbeeld boekje 3a banderol groen met de codering pk 6 en pk 15, bij boekje 12a kleur crème met de datum 5 nov 1972 en 15 febr 1973, bij 20a kleur crème 4 mrt 1975 en 27 jul.1976, bij 21a kleur blauw/groen 17 mei 1976 en 31 mei 1976, bij 22a kleur grijs/groen 6 okt 1976 en 21 okt 1976, bij 22b kleur rose 1 mei 1976, 1 juni 1977 en 16 aug 1977 enz.

Heeft u nog andere dubbel, data en /of mededelingen daaromtrent, graag uw reactie.

Mar Struijs ; Jacob van Dijkstraat 4 3,131MG Vlaardingen e-mail marstruijs1@wanadoo.nl; tel.010-4340293.

■ Mar Struijs, 01.11.2004

## □ Prestigeboekjes

### ■ Prestigeboekjes in de aanbieding

Onlangs ontving ik als 'trouw Collect Club lid' een poststuk dat wel een erg aardige combinatie van onze verzamelgebieden oplevert. Hiernaast is de voorzijde en achterzijde van een driedelige vouwkaart te zien waarmee de Collect Club verzamelaars tracht te interesseren voor een abonnement op de Prestigeboekjes. Reclame helemaal in stijl met de wat schreeuwerige manier van doen bij prijzen-circussen, loterijen en andere 'gratis-persoonlijke-mail'.

Toch maakt het gebruik van de Lelie attentiezegel het geheel tot een aardig stuk, een summum van filatelistisch omstreden producten. De Lelie wordt door menigeen niet als postzegel erkend en de Prestigeboekjes zou ik wel eens langs de meetlat 'Kitsch-Kunst' willen leggen.

Overigens moesten alle Prestigeboekjes van dit jaar al vóór 31 oktober 2004 door kantoren worden retour gezonden. Loopt het storm, of juist niet?

Hoe dan ook, eind november verschijnt het 4<sup>e</sup> boekje van dit jaar. Het zal de verschillende *Decemberzegels* bevatten met achtergrond informatie over deze zegels. Kosten, zoals gebruikelijk € 9,95.



■ Simon J.Delfos, 10.11.2004



# POSTZEGELBOEKJES 2004 - 1

LAND	DATUM	CATALOGUSNR.	MOTIEF	NOMINAAL	INHOUD	
ÅLAND	apr 24	Facit H14	Z Vlag 50 jaar	EUR (4.80)	8x1e kl(60c)	
	jun 9	Facit H15	Prestigeboekje: Bomarsund 150 jaar	EUR 6.00	2x4 x75c	
ALDERNEY	okt 28	14	Gemeenschapsvoorzieningen: brandweer	GBP 9.76	4x26,32,36,40,45,65p	
ARGENTINIË	jul 10	59	Sprookjes	ARS 4.50	6x75c	
AUSTRALIË	jan 23	182	Z Beroemdheden: dame Joan Sutherland	AUD 5.00	10x50c	
	mrt 2	183	Z Australische bruggen	Z AUD 5.00	10x50c	
	mrt 2	184	Australische bruggen, prestige boekje	(+95c)AUD 10.95	4x10x50c	
	mrt 2	172a	Z Regenwoud, herdruk, 1 koala	AUD 10.00	20x50c	
	apr 13	185	Koninklijk bezoek, prestige boekje	(+95c)AUD 10.95	20x50c	
	mrt ?	186/201	Football League, start seizoen, 16 boekjes!	16xAUD 10.00	16x (20x50c)	
	mei 18	202	Z Australische uitvindingen	AUD 10.00	20x50c	
	jun 1	203	Z Oceaanreizen naar en van Australië	AUD 5.00	10x50c	
	jun 29	204	Eureka Stockade, prestigeboekje	(+110c)AUD 10.95	5x50c,3x\$2.45	
	aug 3	205	Boksende Kangoeroe: BK	(+95c) AUD 10.95	20x50c	
	sep 7	206	Prestigeboekje: 150 jaar spoorwegen	(+95c) AUD 10.95	20x50c	
	sep 21	207	Katten en honden	AUD 5.00	10x50c	
	sep 21	208	Prestigeboekje Katten	(+95c) AUD 10.95	20x50c	
	sep 21	209	Prestigeboekje Honden	(+95c) AUD 10.95	20x50c	
	AZERBEIDJAN	mrt ?	9	Europa: toerisme	AZM 24000	4x1000,4x5000m
	BELARUS	mei 4	14	Europa: zoeken van paddestoelen	BYR 2240	7x320r
		mei 4	15	Europa+ vissen	BYR 6090	7x870r
		mei 31	16	Historische spoorwegen	BYR 7140	6x320, 6x870r
		sep 10	17	Vlinders	BYR 11.200	4x300, 500, 800, 1200r
BELGIË	jan 19	43	Z Bloemenboekje: anjer	EUR 4.90	10x49c	
	jun 7	44	Z Nieuwe landen Europese Unie	EUR 4.40	10x44c	
	sep 27	45	Z Bloemenboekje: impatiens	EUR (5.00)	10xZWA(50c)	
	okt 18	46	Z Happy Halloween	EUR (4.40)	10xZWA(44c)	
BOSN & H (FED)	mrt 31	13	Orchideeën	BAM 14.00	4x1.50-3x2.00m	
	mrt 31	14	Europa	BAM 7.50	3x1.00-3x1.50m	
	mei 15	15	Z Dierenriem	BAM 6.00	10x0.50m	
BULGARIJE	mei 27	9	Europa	BGL 5.00	4x0.45-4x0.80st	
CANADA	jan 24	SG SB 295	Z NHL All-Stars (IJshockey)	CAD 2.94	6x49c	
	jan 29	SG SB 296	Z Wintercarnaval in Quebec	CAD 2.94	6x49c	
	mrt 26	SG SB 297	Z Cadetten	CAD 3.92	8x49c	
	apr 2	SG SB 298	Z St Jozef Oratorium	CAD 2.94	6x49c	
	apr 19	SG SB 299	Z IJzerwaren en bouwgeredeenschap	CAD 4.90	10x49c	
	mei 4	SG SB 300	Universiteit van Sheerbrooke	CAD 3.92	8x49c	
	mei 6	SG SB 301	Kinderziekenhuis Montreal	CAD 3.92	8x49c	
	mei 8	SG SB 302	Universiteit Prince Edward Island	CAD 3.92	8x49c	
	mei 14	SG SB 303	Z Vogels van Audubon	CAD 4.80	6x80c	
	jun 1	SG SB 304	Z Jazzfestival Montreal	CAD 2.94	6x49c	
	jun 18	SG SB 305	Z Zwemmarathon Lac St.-Jean	CAD 2.94	6x49c	
	jul 6	SG SB 291a	Z Ahornblad: herdruk Lowe-Martin	CAD 4.80	6x80c	
	jul 6	SG SB 292a	Z Ahornblad, herdruk Lowe-Martin	CAD 8.40	6x1.40	
	jul 6	SG SB 293a	Z Koningin, herdruk met nieuwe kaft	CAD 4.90	10x49c	
	jul 6	SG SB 294a	Z Vlag, herdruk met nieuwe kaft	CAD 4.90	10x49c	
	jul 19	SG SB 306	Z Tentoonstelling Toronto	CAD 2.94	6x49c	
	aug 12	SG SB 307	Z Open Kampioenschap Golf	CAD 3.92	8x49c	
		sep 15	SG SB 308	Z Hartcentrum Montreal	CAD 3.92	8x49c
		oct 1	SG SB 309	Z Huisdieren	CAD 3.92	8x49c
	nov 2	SG SB 310	Kerstboekje: kerstman in slee	CAD 9.80	20x49c	
	nov 2	SG SB 311	Kerstboekje: kerstman in open auto	CAD 4.80	6x80c	
	nov 2	SG SB 312	Kerstboekje: kerstman als treinmachinist	CAD 8.40	6x\$1.40	
	dec 20	SG SB 313	Z Vlag met landschaps- en stedenschoon	CAD 5.00	10x50c	
	dec 20	SG SB 314	Z Koningin in grijsblauw	CAD 5.00	10x50c	
	dec 20	SG SB 315	Z Bloemen	CAD 5.10	6x85c	
	dec 20	SG SB 316	Z Bloemen	CAD 8.70	6x\$1.45	
CHINA VR	feb ?	26	Jaar van de Aap	CNY 8.00	10x80f	
	jul 17	27	Sprookje van Liu Yi	CNY 4.40	3x80f,1x2y	
CYPRUS	mei 1	26	Europa	CYP 2.00	4x20,4x30c	
DENEMARKEN	jan 14	Facit HA 32	Automaatboekje	DKK 10.00	2x4.50, 2x0.50	



## POSTZEGELBOEKJES 2004 - 2

LAND	DATUM	CATALOGUSNR.	MOTIEF	NOMINAAL	INHOUD	
DENEMARKEN	jan 14	Facit HS135	Dag van het Kind	DKK 50.00	10x4.50+0.50kr	
	jan 14	Facit HS136	Deense huizen: villa Spurveskjul	DKK 45.00	10x4.50	
	mrt 26	Facit HS137	Kunstacademie 150 jaar	DKK 55.00	10x5.50	
	mei 14	Facit HS138	Huwelijk kroonprinselijke paar	DKK 45.00	10x4.50	
	aug 25	Facit HS139	Vikingen Scheepsmuseum	DKK 45.00	10x4.50	
	aug 25	Facit HS140	Vikingen Scheepsmuseum	DKK 55.00	10x5.50	
	aug 25	Facit ?	Prestigeboekje Vikingen Museum (+41.00)	DKK 99.00	5x4.50, 5.50, 6.50, 12.50kr	
	nov 5	Facit HS 141	Torenvalk	DKK 45.00	10x4.50	
	DUITSLAND	jan 8	52	Z Levensmiddelenmarkt München	EUR 4.50	10x45c
		jan 8	53	Z Duitse Muziekraad 50 jaar	EUR 14.40	10x€1.44
aug 12		54	Z Bloemengroot: roos en camelia	EUR 5.50	10x55c	
aug 12		55	Z Stoomschip Brmeen: Blauwe Band	EUR 11.00	20x55c	
EGYPTE		jan 22	19	Prestige boekje: Ontdekking Schatten	EGP 5.295	9x30,125,200,2x500,1x1000
ESTLAND	mrt 17	6	Voorjaarsbloemen	EEK 17.60	4x4.40 kr	
	mei 24	Facit H28	Eeuwfeest FIFA en KI – HB	DKK 46.00	4x5, 4x5.50kr	
FAEROER	sep 20	Facit H29	Kerstzegels: kerken	DKK 52.00	4x5.50,4x7.50kr	
	FINLAND	jan 14	Facit H61	Z Vriendschap: de kus	EUR (3.90)	6x1 e kl (65c)
FRANKRIJK	sept 8	Facit H62	Finse Golf: schatten in scheepswrakken	EUR (3.25)	5x1 e kl (65c)	
	jan 9	Yvert 3033	Z Het is een meisje.	EUR 5.00	10x50c	
	jan 9	Yvert 3034	Z Het is een jongen.	EUR 5.00	10x50c	
	jan 15	Yvert 3419 c11	Z Marianne du 14 juillet	EUR (5.00)	10xZWA(50c)	
	mrt 6	Yvert 3518	Z Mickey Mouse en consorten	EUR 5.90	2x45,4x50,4x75c	
	apr 15	Yvert 3419 c12	Z Marianne du 14 juillet: La France à vivre nr 3	EUR (5.00)	10xZWA(50c)	
	jun 7	Yvert 3035	Z Europa, vakantie	EUR 5.00	10x50c	
	jun 1	Yvert 3419 c13	Z Marianne du 14 juillet, Salon du Timbre	EUR 5.00	10x50c	
	jun ?	Yvert 3419 c14	Z DAB-carnet, op wit papier	EUR 10.00	20x50c	
	aug ?	Yvert 3419 c15	Z Marianne du 14 juillet, La Boutique Web...	EUR (5.00)	10xZWA(50c)	
	sep 18	Yvert 3419 c16	Z Marianne du 14 juillet, La France à voir nr 3	EUR (5.00)	10xZWA(50c)	
	nov 10	Yvert ?	Z Marianne de Luquet en Marianne d'Alger	EUR (5.00)	5xZWA,5xZWA(50c)	
	nov 10	Yvert 2052	Rode Kruis (+1.60)	EUR 6.60	10x50c	



GIBRALTAR	nov 12	Yvert 3033	Beste wensen	EUR 5.00	10X50C
	sep 10	14	Wilde bloemen, prestigeboekje	GBP 6.31	1x1,2,5,G,10,S,E,G1,UK, U,50p,£1,£3
GROENLAND	nov 1	15	Ferrari	GBP ?	?
	mei 14	Facit H 20	Huwelijk kroonprins Frederik en Mary	DKK 63.00	6x5.00-6x5.50kr
GR BRITTANNIË	okt 18	Facit H 21	Z Kerstmis	DKK 63.00	6x5.00-6x5.50kr
	mrt 16	SG DX 32	Antieke locomotieven 'letters by night'	GBP 7.44	3x2nd,9x1st,1x38, 4x37,2x42,3x68
	mrt 16	SG PM 12	Z Op reis in Groot-Brittannië: Noord-Ierland	GBP 1.68	6x28p
	apr 1	SG	Z Zegels voor post naar Europa	GBP (1.72)	4xE(43p)
	apr 13	SG PM 13	Z Queen Mary 2	GBP (1.68)	6x1st (28p)
	mei 25	SG DX 33	Royal Horticultural Society	GBP 7.23	1x2nd,10x1st,1xE,3x42,4x47, 1x68p
	jun 15	SG PM 14	Z Op reis in Groot-Brittannië: Wales	GBP 1.68	6x28p
	jun 15	SG	Z Nieuwe kaft	GBP (2.52)	12x2nd(21p)
	jun 15	SG	Z Nieuwe kaft. Post voor Europa	GBP (2.28)	4xE (57p)
	jun 15	SG	Z Nieuwe kaft. Post voor Wereld	GBP (4.48)	4x£1.12
	jun 15	SG	Z Olympische Spelen Londen 2012	GBP (1.68)	6x1st (28p)
	nov 2	LX 27	Z Kerstzegels	GBP (3.36)	12x1 e kl(28p)
	nov 2	LX 28	Z Kerstzegels	GBP (5.04)	24x2e kl(21p)
	GUERNSEY	jan 29	SG 73	Z Clematis	GBP (2.20)
jan 29		SG 74	Z Clematis	GBP (2.70)	10xUK(27p)
jan 29		SG 73a/74a	Z Clematis, boekjes van 100	GBP (22/27)	100xGU(22p),UK(27p)
HONG KONG	jul 29	SG 75	Olympische Spelen, prestigeboekje	GBP 9.90	5x32,36,45,65p,1x£1
	jun 30	68	PLA: volksleger sinds 1997 (+ 20.60)	HKD 85.00	4x1.40,1.80,2.40,2.50,3.00,5.00.
	okt 7	69	Permanente zegel 'bestek'	HKD 18.00	10x1.80
IERLAND	jan 5	SG SB 117	Z Nieuwe permanente zegels: papegaaiduiker	EUR 6.00	10x60c
	jan 5	SG SB 118	Z Nieuwe permanente zegels: zanglijster	EUR 6.50	10x65c
	jan 30	SG SB 119	Wens- en liefdeszegels	EUR 4.80	10x48c
	mrt 19	SG SB 120	Ernest Shackleton, prestigeboekje (+46c)	EUR 9.50	8x48c,8x65c

## POSTZEGELBOEKJES 2004 - 3

LAND	DATUM	CATALOGUSNR.	MOTIEF	NOMINAAL	INHOUD
IERLAND	sep 9	SG SB 121	Wilde bloemen	EUR 4.80	10x48c
	sep 9	SG SB 122	Z Wilde bloemen	EUR 4.80	10x48c
	sep 16	SG SB 123	National Gallery 3	(+ 0.32) EUR 8.00	16x48c
IJSLAND	okt 1	SG SB 124	Nobelprijswinnaars Literatuur	EUR (1.92)	4xZWA(48c)
	mrt 11	72	Geothermische energie	(+245kr) ISK 750	1x50,55,60,90 en 250 kr
	apr 15	73	Oude auto's	ISK 240	4x60kr
	apr 15	74	Oude auto's	ISK 340	4x85kr
	mei 19	75	Europa: fietsvakantie	ISK 650	10x60kr
	mei 19	76	Europa: jeepvakantie	ISK 900	10x90kr
	nov 4	77	Kerstmis: sneeuwhoen	ISK 450	10x45kr
ISRAEL	mei 3	40	Ottomaanse klokkentorens	NIS 23.00	1x7,2x5,2x3n
ITALIË	okt 26	23	50 Jaar Triëst	EUR ?	?
JERSEY	mei 24	SG SB 63	Orchideeën van Jersey V	GBP 10,73	3x32,33,40,54,62,70p,1x£2
KOREA-NOORD	jan 1	118	Apen	(+ 25w) KPW 403	1x3,60,70,100,155w
	jan 30	119	Bemande ruimtevlicht China	(+ 15w) KPW 393	2x91,2x98w
	jan 30	120	Idem, opdruk Hongkong	(+15w) KPW 393	2x91,2x98w
	mrt 20	121	Vuurtorens	(+15w) KPW 325	1x3,12,100,195w
	mrt 20	122	Denksporten	(+15w) KPW 330	1x3,12,2x90,1x120
	apr 20	123	Tok Eiland	(+16w) KPW 253	1x3,12,106,116
	mei 20	124	Fossielen in Korea	(+25w) KPW 360	1x3,1x12,1x70,1x120,1x140
	jun 18	125	Bezoek Kim Jong II aan China	(+16w) KPW 320	2x3,2x12,2x40,2x60,1x74
	aug 10	126	Olympische Spelen	(+16w) KPW 256	1x3,12,85,140
	aug 20	127	Vliegtuigen	(+16w) KPW 336	1x3,97,104,116
KROATIË	jun 5	13	Flora: hondsroos	HRK 23.00	10x2,30kn
	jun 5	14	Flora: pepermunt	HRK35.00	10x3,50kn
	jun 5	15	Flora: maarts viooltje	HRK28.00	10x2,80kn
LETLAND	jun 3	23	WK IJshockey 2006, Essen 2004	LVL 12.00	4x3.00s
	jun 20	24	Tarbot, Salon du Timbre, Parijs	LVL 1.80	6x0.30s
	sep 24	25	Vuurtoren, Leipzig 2004	LVL 2.40	4x0.60s

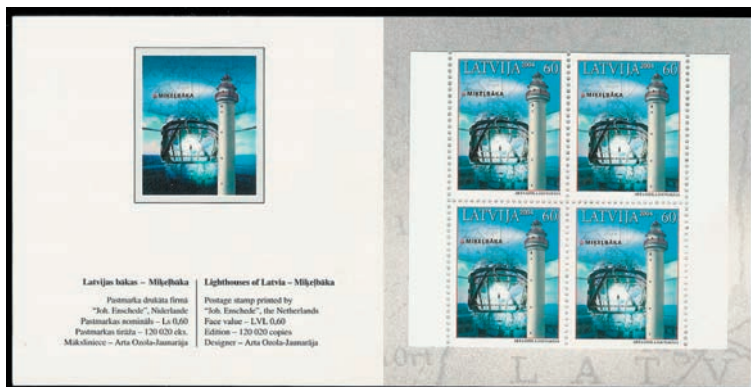

LUXEMBURG	mrt	18	Paddestoelen	(- 10c) EUR 3.50	6x10c,6x50c
MALTA	aug ?	10	Z Inheemse flora, herdruk	MTL 0.84	12x7c
MAN, EILAND	aug 3	59	Z Geschiedenis van Man, post op Man	GBP 2.50	10x25p
	aug 3	60	Z Geschiedenis van Man, post naar VK	GBP 2.80	10x28p
MOLDAVIE	jun	8	Europa: wijnmaken en zomerschool	MLD 9.60	2x40b,2x4.40L
NEDERLAND	mrt ?	P2	Koningin Beatrix en haar gezin	(+5.66) EUR 9.95	11x39c
	mei 10	P3	Spijker automobielen	(+5.27) EUR 9.95	12x39c
	jun 23	P4	Prins Willem-Alexander en gezin	(+5.66) EUR 9.95	11x39c
	jan 28	120	Z Jaar van de Aap	NZD 4.00	10x40c
N.-ZEELAND	jan 28	121	Z Combinatieboekje	NZD 4.40	10x40c,4x10c
	mrt 22	122	Z Permanente zegel: zeezijde Kaikoura	NZD 4.50	10x45c
	apr 5	123	Oude landbouwmachines	(+7.55) NZD 19.95	2x45,90,\$1.35,\$1.50,\$2.00
NOORWEGEN	jul 7	124	Z Lord of the Rings: New Zealand Home ...	NZD 6.30	6x45,4x90c
	jan 2	Facit H 131	Z Van mens tot mens	NOK 48.00	8x6.00kr
	mrt 26	Facit H 132	Z Europa:	NOK 48.00	8x6.00kr
	mrt 26	Facit H 133	Z Europa :	NOK 60.00	8x7.50kr
	mrt 26	Facit H 134	Z Europa :	NOK 76.00	8x8.50kr
NORFOLK EIL.	nov 20	Facit H 135	Z Kerstmis	NOK 48.00	8x6.00kr
	aug 16	20	Hippeastrums	AUD 5.00	10x50c
PAPUA N GUINEA	sep 28	21	Lokale bomen	AUD 2.00	20x10c
	jun 2	18	Hoofdtooiën	PGK 7.00	10x70t
OEKRAINE	jun 2	19	Hoofdtooiën	PGK 7.00	10x70t
	apr 20	15	Europa 2004	UAK 7.33	1x45, 75k, 2.61, 3.52Hr
RUSLAND	jan 23	81	V. Chkalov, testpiloot	RUR 3.00	1x3r
	jan 27	82	Sprookjes van Pavel Bazhov	RUR 12.00	1x2, 4, en 6r
	feb 20	83	Yuri A Gagarin	RUR 3.00	1x3r
	mrt 16	84	Kloosters van de Russische Orthodoxe Kerk	RUR 1132.80	5x8r
	apr 21	85/96	Sterrenbeelden	RUR 12x5.00	12x 1x5.00r
	mei 5	97	Europa: vakantie	RUR 8.00	1x8r



## POSTZEGELBOEKJES 2004 - 4

LAND	DATUM	CATALOGUSNR.	MOTIEF	NOMINAAL	INHOUD
RUSLAND	mei 25	98	Amber Kamer, prestige boekje	RUR ?	1x25p,3x5.00r
	jun 3	99	Vriendschapsbanden jeugd Rusland-Duitsl.	RUR 8.00	1x8r
	jun 8	100	Testpiloot V. Kokkinaki	RUR 8.00	1x8r
	jul 15	101	Amazones	RUR 12.00	3x4r
	jul 20	102	Olympische Spelen	RUR 11.00	1x3,1x8r
	aug 12	103	Wolverine (veelvraat)	RUR 32.00	4x8r
SAN MARINO	mei 21	7	Volkswagen (VW 50 jaar, Golf 30 jaar)	EUR 6.00	4x1.50°
SINGAPORE	jun ?	50	Z Vissen, nieuwe kaf, Singapore 2004	SGD (2.20)	10xZWA(22c)
SLOVENIË	mrt 24	20	Z Sloveens sprookjesfiguren	SGD (396)	9xB(44c)
	mei 3?	21	Z Posthoornzegels met letter B	SGD (384)	8xB(48c)
SLOWAKIJE	mrt 10	49	Z Paasboekje	SKK 80.00	10x8kr
SPANJE	jan 16	15	Z Romaanse kunst in Aragon	EUR (2.16)	8xA(27c)
	apr 2	16	Z Europese Dag voor de Slachtoffers v terreur	EUR (2.16)	8xA(27c)
	jul 22	17	Z Keramiek	EUR (2.16)	8xA(27c)
SRPSKA REP	mei 5	7	Europa 2004	BAK 7.50	3x1.00, 3x1.50m
TAIWAN	nov 10	29	Nieuwjaar	TWD ?	?
TRISTAN DA C.	aug ?	5	Z Nieuwe vlag	SHP 3.60	12x30p
TSJECHIE	jan201	103	Traditie postzegelproductie	CZK 52.00	8x6.50kr
	mei 26	104	Voor het Kind	CZK 52.00	8x8.50kr
	sep 8	105	Beschermde bomen: zingende lindeboom	CZK 42.50	5x6.50kr
URUGUAY	sep 8	106	Beschermde bomen: Zizka's eik	CZK 40.00	5x8.00kr
	jun 17	10	Montevideo	UYU 28.00	2x\$14
VATICANSTAD	sep 16	12	Moderne religieuze kunst	EUR 2.40	4x60c
VER ARAB EMIR	sep 26	5	Bedreigde zeedieren	AED 17.50	2x50, 175, 275, 375f
VER.NATIES	aug 12	VN New York 9	Werelderfdeel Griekenland	USD 7.20	12x37c,12x23c
	aug 12	VN Genève 9	Werelderfdeel Griekenland	CHF 8.40	12x20,12x0.50c
	aug 12	VN Wenen 9	Werelderfdeel Griekenland	EUR 6.80	8x30,16x25c
VER.STATEN	mei 14	?	Lewis & Clark, prestige boekje	(+1.45)USD 8.95	20x37c
	jul 15	?	Z Wilma Rudlph, vrouwboekje	USD 2.30	10x23c
	jul 15	?	Z Wilma Rudlph, automaatboekje	USD 2.30	10x23c
	aug 12	?	Z Martin Johnsonm Heade: Grote Magnolia	USD 7.40	20x37c
	okt 16	?	Z Kerstzegel: Maria en Kind	USD 7.40	20x37c
	nov 16	?	Z Glazen kerstdecoraties, dubbelzijdig vouwb.	USD 7.40	20x37c
	nov 16	?	Z Idem, automaatboekje	USD 7.40	20x37c
	nov 16	?	Z Idem, automaatboekje	USD 7.40	20x37c
ZWEDEN	jan 26	564	Close-ups van bloemen	SEK (55.00)	10xZWA(5.50 kr)
	jan 26	565	Laponia	SEK 40.00	4x10kr
	mrt 26	566	Zweeds voetbal	SEK (33.00)	6xZWA(5.50kr)
	mrt 26	567	Falun en omgeving	SEK (33.00)	6xZWA(5.50kr)
	mei 13	568	Archipel van Stockholm	SEK (55.00)	10xZWA(5.50kr)
	aug 19	569	Z Bessen en paddestoelen	SEK (55.00)	10xZWA(5.50kr)
	okt 2	570	50 Jaar Rockmuziek	SEK 44.00	8x5.50kr



	okt 2	571	Ierse Nobelprijswinnaars literatuur	SEK 40.00	4x10kr
	nov 11	372	Kerstmis: kabouters	SEK (50.00)	10xZWA(5.00kr)
	nov 11	373	Wintervogels	SEK 40.00	4x10kr
ZWITSERLAND	mrt 31	141	Z Stoel	CHF 10.00	10x100r
	mei 6	142	Pro Patria	(+1.00F) CHF 14.50	6x85+40,4x100+50r
	sep 7	143	Felicitates	CHF 10.00	10x1.00f
	nov 23	144	Pro Juventute	(+0.50F) CHF 17.00	6x85+40, 6x1.00+0.50

A = automaatboekje  
M - 'Makeshift' automaatboekje USA  
P = Pakje: 20 strips van vijf zegels, bijeen geniet  
Z = boekje met zelfklevende zegels  
V = vrouwboekje (USA: convertible booklet)

\* = nieuw land of gebied  
a = telblok op elk 25/50e boekje

b = komt voor links/rechts of boven/onder geplakt

c = komt voor met of zonder nummer op marge, en al of niet doorgeperforeerde marge

d = bestaat in twee versies: zonder tekst op marge en geseald of met teksten en niet geseald (voor verzamelaars)

■ Walter de Rooy

# POSTZEGELBOEKJES 2005 - 1

LAND	DATUM	CATALOGUSNR.	MOTIEF	NOMINAAL	INHOUD
ÅLAND	mrt 4	16	Klassieke auto's	EUR ?	?
	mrt 29	17	Z 1 mei vuur	EUR ?	8x?
BELGIË	okt 31	44	Z Muziek: harmonieën en fanfares	EUR 2.50	5x50c
FINLAND	jan 14	Facit H63	Z Vriendschapsboekje: speelgoed	EUR 2.60	4x65c
	mei 11	Facit H64	Paarden en pony's	EUR (2.60)	4xZWA(65c)
	sep 7	Facit H65	IJsbrekers	EUR 2.60	4x65c

**Zegels uit boekje Finland H65 (2005); IJsbrekers**



GROENLAND	jan 17	22	Eetbare paddestoelen I	DKK ?	?
GR BRITTANNIË	mrt	DX 34	Charlotte Brontë, prestigeboekje	GBP ?	?
	okt	DX 35	Zeeslag bij Trafalgar, prestigeboekje	GBP ?	?
	nov 1	LX 29	Z Kerstboekje	GBP ?	?
	nov 1	LX 30	Z Kerstboekje	GBP ?	?
HONGKONG	jul 21	70	Creatieve commercie	HKD ?	?
JERSEY	jun 6	SG SB 63	Prestige boekje: klassieke auto's	GBP ?	?
LUXEMBURG	jan ?	19	Z Luxemburg, voorzitter van de E.U.	EUR ?	?
	sep ?	20	Z De kleuren van Luxemburg	EUR ?	?
ZWITSERLAND	jan 3	145	Z Het schrijven van brieven	CHF 8.00	8xA (1.00F)
	mei 10	146	Pro Patria	CHF ?	?
	mei 10	147	Gelukwensen	CHF 10.00	10x1.00F
	nov 22	148	Pro Juventute	CHF	?

A = automaatboekje

M - 'Makeshift' automaatboekje USA

P = Pakje: 20 strips van vijf zegels, bijeen geniet

Z = boekje met zelfklevende zegels

V = vouwboekje (USA: convertible booklet)

\* = nieuw land of gebied

a = telblok op elk 25/50e boekje

b = komt voor links/rechts of boven/onder geplakt

c = komt voor met of zonder nummer op marge, en al of niet doorgeperforeerde marge

d = bestaat in twee versies: zonder tekst op marge en geseald of met teksten en niet geseald (voor verzamelaars)

**Zegels uit boekje 571 Zweden (2004) Nobelprijswinnaars literatuur**



## ■ Walter de Rooy

## □ Nieuwe rolzegels

### ◦ Crème papier bij herdruk Zakelijke zegels

Recent op enkele postkantoren gehaalde **Zakelijke zegels van klein formaat** (van '1 juli 2002') laten zien dat **iets ander postzegelpapier** is gebruikt. Deze zegels van € 0,39 en € 0,78 (nrs 2101a en 2102a) hebben wel dezelfde rugnummers als de zegels die in juli 2002 uitkwamen [N9(3)], maar het **papier** dat eerst wit was (met een blauwe zweem), is **nu iets crème**, ook aan de beeldzijde. Zie afbeelding 1.



*Afbeelding 1: Zakelijke zegels 39N9(3) met iets crème papier.*

Het verschil is voor de zegel van € 0,39 goed te zien; voor de zegel van € 0,78 is het verschil met de oude zegels niet zo duidelijk. Let in afbeelding op één van kenmerken van nummertype 9: de niet-verkorte 7.

**Uitsluitend op verzoek leveren we de zegels 39N9(3) met crème papier uit (zie onder).**

### ◦ Omnummering type 7s(4) naar nieuw gedefinieerd type 6.

In het vorige Bulletin liet ik zien dat de bestaande definitie van rugnummertype 6 niet houdbaar was. Omdat bij de eerste inkjet-nummeringsmachine de hoogte van de cijfers met een schroevendraaier moeiteloos traploos te regelen was is besloten tot hernummering. Met instemming van de cataloguscommissie is besloten **zegel 1411c** (Australië 200 jaar), als enige in de catalogus vermeld met **rugnummer N6(5), te laten vervallen** en te beschouwen als 1411a [N4(5)], met als enige bijzonderheid een groot uitgevallen hoogte van de cijfers. Deze groot uitgevallen rugnummers van het type 4 blijken gedeeltelijk achteraf opgemerkt, bij meer zegels voor te komen (zonder vermelding in de catalogus).

Verder is **nummertype 5 hetzelfde als type 4-klein**.

**Omdat cijfer 6 vrij is gekomen is in de huidige cataloguscommissie besloten om de twee zegels met rugnummers van het type 7s, Crowel 65N7s(4) en Beatrix 75R7s(4) om te dopen tot Crowel 65N6(4) en Beatrix 75R6(4); zie afbeelding 2 hieronder.**



*Afbeelding 2: Crowel met nieuw typenummer 65R6(4); nummerrichting R.*

Hoewel deze eerste twee zegels van de Arpeco-inkjetmachine ongeveer dezelfde opbouw van de cijfers, met smalle nullen (14 stippen) hebben als type 4, rechtvaardigt de verandering van de nummerrichting (L naar R), van de stand van de rugnummers (75L4 naar 75R6) en van de afgifterichting (65 ct: R naar L), alsmede de opvallend regelmatige vorm van de cijfers met een afwijkende afstand d tussen de middens van de cijferplaatsen een apart nummertype, nu dus type 6.

Het snel daarop volgende type van deze Arpeco-machine, type 7 (ook nummerrichting R) heeft, zoals algemeen bekend, brede nullen bestaande uit 16 stippen.



## ◦ **Verwachte rolzegels in 2005**

De heer Avis hoorde 15.10.2004 van **TPG Post**, op de tentoonstelling 'Postex 2004' in Apeldoorn, dat de posterijen op **24.05.2005** van plan zijn nieuwe **zakelijke, zelfklevende rolzegels** uit te geven van € 0,39 en van € 0,78 in rollen van 100 stuks. Het zou zijn wegens een doorslaand succes van de mailers....(het laten fabriceren van mailers is voor TPG Post ongetwijfeld iets goedkoper: de verkoop daarvan moest aan de kantoren worden bevorderd....

Geloof u hun argument?

## □ **Nieuwtjesdienst 2**

### ◦ **Voorgaande leveringen**

De heer Delfos heeft de in het vorige Bulletin aangekondigde uitleveringen 2004-1 en 2004-2 voltooid. De door hem uitgeleverde **aantallen** van de twee soorten Zakelijke zegels van € 0,39 zijn als volgt:

Uitlevering 2004-1, Zakelijke zegel 39N8(3), 2101Rc **1400** stuks

Uitlevering 2004-2, Zakelijke zegel 39K9(3), 2101Rd **1740** stuks

Van de zegels 39N8 waren er niet voldoende om iedereen tevreden te stellen.

Er waren een aanzienlijk aantal bijzondere wensen.

### ◦ **Nieuwe leveringen**

#### **Uitsluitend op aanvraag wordt geleverd:**

Afleveringsnummer 2004-3, zelfklevende Zakelijke zegel € **0,39N9(3)**, iets crème postzegelpapier, papiervariant van zegel **2101a**: prijs (inclusief 10 %) van een 5-strip met alleen als karakteristiek cijfer het cijfer 5, is € 2,75 en van een 10-strip met alleen als karakteristiek cijfer het cijfer 5 is de prijs € 4,40. Voorbeelden zijn de 5-strips: 005, 015, 025, 035 en 045.

Bij het type 9 heeft de vlag van het cijfer 5 zeven stipjes.

Voor een 10-strip met twee verschillende karakteristieke cijfers (090-085 en 060-055) is de prijs € 6,05.

Voor een 10-strip met drie verschillende karakteristieke cijfers (080-075 en 070-065) is de prijs € 8,80.

De combinatie (090-85) + (070-065) of (080-075) + (060-055) geeft alle vier karakteristieke cijfers van rugnummertype 9. Zie de rubriek 'Nieuwe rolzegels'.

Zie eventueel het vorige Bulletin voor een overzicht van de rugnummers met de karakteristieke cijfers 5, 6, 7 en 8 om onderscheid te maken tussen rugnummers van type 8 en die van type 9.

Overbodige 5-stroken, met rugnummers zonder karakteristieke cijfers, worden moeten met verlies worden weggeplakt.

## □ **Allerlei rolzegelnieuws**

### ◦ **Breedte van de L-vormige balk van Zakelijke zegel 2.01.2002.**

De L-vormige, onder UV-licht **luminescerende balk** van de kleine Zakelijke zegel van € 0,39 (2101R) strekt zich veelal iets over de tanding uit. Een voldoende grote verschuiving naar boven om de breedte van de **horizontale balk** te meten zie ik voor het eerst. Ik meet een breedte van **5,1 mm**. Zie de schematische afbeelding 3 hiernaast.

De zegel bevindt zich op een poststuk uit De Bilt gestempeld op 31.V.04 in Nieuwegein; de verticale balk





van deze zegel is in ieder geval groter dan 5,0 mm.

Van een andere zegel met een voldoende grote verschuiving van de L-vormige balk naar rechts heb ik de breedte van de **verticale balk** kunnen meten: die blijkt **ook 5,1 mm** te zijn. Kleine verschuivingen naar rechts zijn niet zo zeldzaam.

#### ◦ **Vroegere datum van Crouwel-zegel 65N6(4)**

De Arpeco-inkjetmachine werd bij de firma Enschedé in werking gesteld op **24.08.1989**.

De eerste zegels die met deze machine genummerd werden waren Crouwel-zegels van 65 cent en Beatrix-zegels van 75 cent, zoals vermeld in Bulletin **65**(1989) bladzijde 229 en **69**(1990), bladzijde R.245.

Voor deze Crouwel-zegel 1116Re [65N6(4), voorheen 65N7s(4); zie de rubriek 'Nieuwe rolzegels', afbeelding 2] was de mij vroegst bekende gebruiksdatum in januari 1991. De heer Loeve vond in zijn verzameling als vroegere datum **22.10.1990**, beter in overeenstemming met het gegeven dat deze zegel als eerste of als tweede door de Arpeco-machine is genummerd, en toen is opgeslagen zoals medegedeeld. De opslag heeft toch tamelijk lang geduurd! Eerst kwamen namelijk de Crouwel-zegels 65N7(4) met brede nullen aan de loketen van de postkantoren.

Naschrift: Bulletin 70(1991), bladzijde R.255 meldt als vroege datum 10.07.1990.

#### ◦ **Rolgrootte Beatrix-zegel van 7 GLD**

In de huidige catalogus ontbreekt in de lijst 'Opgave aantal en data geleverde rollen' de **Beatrix-zegel van 7 GLD** (afbeelding 4 hiernaast) met **inkjet-nummering [1251Rb, 700R7(3)]**. Toevallig zag ik in Bulletin 67 (1990), bladzijde R.237 en 69(1990), bladzijde R.246 dat de **grootte** van de rol **500 zegels** is. Dit is **uniek** voor inkjet-zegels. Rugnummers type **7(3)** vinden we verder alleen bij 100-rollen van zelfklevende zegels. De grootte van de rollen 1251Ra, 700K2 is 1000 stuks.



Afb.4: Bea 7 Gld.

#### ◦ **Verpakkingsticketten, klein** (wit, 59 x 25 mm)

De afgelopen drie maanden zijn de volgende kleine verpakkingsetiketten van zelfklevende rolzegels bekend geworden (nummercombinaties en datum van verkrijging).

#### ◦ **Barcode-etiketten, klein** (wit, 59 x 25 mm)

*Zakenpostzegel van 1.01.2002, waarde 0,39 €: 'Mieke';*

*artikelnummer 224301; catalogusnummer 2044Ra*

Nummercombinaties: 45/58/31 met 'Rol 09'(2x); idem met 'Rol10'; vergelijk afbeelding 10 in Bulletin 124, bladzijde 19.

45/Ma/39 met 'Rol 22' (maart??); ca.1.08.2004; zie afb. 5 hiernaast.

45/58/31 met 'Rol 10'.



Afb. 5: Etiket 'Mieke' met 'Ma'

Na de actie 'Radiopen' van 14.06 t/m 8.08.2004, met volgnummers op de etiketten, verschenen weer verpakkingen met 'barcode-etiketten, klein' zoals hierboven. Direct na de actie was in Utrecht 0,39K9 (2101Rd) verkrijgbaar (Delfos, Bos)

*Zakenpostzegel Herman, van 1.07.2002, waarde 0,39 €.*

*artikelnummer 224303; catalogusnummer 2101Ra ; 39N9.*

**Nieuwe druk, op crème papier** (van M.Struijs)

Nummercombinatie: 45/56/34 met 'Rol: 70'(19.10.2004);

De '0' heeft een schuine streep. Zie afbeelding 6.



Afb.6: Vóór en na de actie 'Radiopen' hetzelfde type etiket.

Zakenpostzegel **Herman, van 1.07.2002**, waarde **0,39 €**.  
artikelnummer 224303; catalogusnummers **2101Rd**; 39K9.  
Nummercombinatie: 46/56/823 met 'Rol nr : 99' (okt 2004)  
met een driecijferig nummer in de combinatie.  
Zie afbeelding 7 hiernaast.



Afb. 7: combinatie met driecijferig nr.

Zakenpostzegel **Mieke, uitgifte 1.01.2002**, waarde **0,39 €**; 'Actie Radiopen' (14.06-8.08.2004);  
artikelnummer 224301; catalogusnummer **2044Ra**, 39N9(3).

Volgnummers 5807 en 5834 (beide omstreeks 1.08.2004); vergelijk afbeelding 12 in Bulletin 124.

Zakenpostzegel **Herman, van 1.07.2002**, waarde **0,39 €**; 'Actie Radiopen' (14.06-8.08.2004);  
artikelnummer 224303; catalogusnummers **2101Rc** en **2101Rd**.

Volgnummers 2659-2661; 2664-2666; 2761-2763; 2775; 2776; 2779-2783; 2849-2853 (omstreeks  
1.08.2004); vergelijk afbeelding 13 in Bulletin 124.

Met dank aan de heren H. M. v.d. Bruggen en M. Struijs.

Na de actie 'Radiopen' van 14.06 t/m 8.08.2004, met volgnummers op de etiketten, verschenen weer  
verpakkingen met 'barcode-etiketten, klein' zoals vóór deze actie..

## □ Bedrijfs-rolzegels op poststukken; voorafstempeling

### o Versnijding bij Lelie-zegels

Kort geleden zag ik een mailing van de stichting 'Multiple Sklerose Internationaal' waarbij de partijenpostzegel 'Lelie' op de envelop (in de drukkerij) zover is versneden, dat de bovenste perforatie is verdwenen, en de onderste perforatie volledig zichtbaar is (korte zijden van de zegel). Dit komt weinig voor.

Versnijdingen door de postzegelplakmachine komen vaak voor (aan de lange zijden van de rolzegel).

De hiernaast afgebeelde lelie-zegel (in de breedte gerold), geplakt op een mailing van ABN-AMRO, is door de postzegelplakmachine aan de lange zijden zo smal gesneden, dat zowel onder als boven geen tanding meer aanwezig is.



Afb.8: Versneden Lelie-zegel.

### o Nieuwe machinale "plakkers"

Er zijn de afgelopen drie maanden 4 **nieuwe namen** /adressen bekend geworden van firma's die hun 'personal mail' machinaal laten frankeren met rolzegels en machinaal laten voorzien van een afzenderstempel 'Ptt Post' of TPG Post (soms met een jaartal) of twee concentrische cirkels, met of zonder datum; eventuele hand-plakking wordt vermeld. Deze keer geen nieuwe namen met niet-machinaal verwerkte poststukken.

Soms wordt machinaal ontwaard met extra 'golflijnen', of wordt de afstempeling nagebootst met behulp van een naalddrukker / matrix-printer. Soms wordt een onjuist stempel geplaatst.

- 1. Bose B.V., Nijverheidstraat 18, 1135GE, Edam
- 2. CZ, 'Actief in Gezondheid, Postbus 90152, 5000 LD, Tilburg; zie voor het logo afbeelding 9.
- 3. Nederlandse Hartstichting, Postbus 40,2501 CA Den Haag; zie voor het logo afbeelding 10.
- 4. PWZ Achmea, Antwoordnummer 1060, 1500VG Zaandam



Afbeelding 9: Logo verzekeraar CZ.



Afbeelding 10: Logo Ned. Hartstichting.

### Opmerking.

Tenzij anders is vermeld, zijn de zegels machinaal geplakt (gesneden tanding).

### o Overzichtstabel van poststukken gefrankeerd met bedrijfs-rolzegels

Afzender	Zegel(s) + stand	Nr. + soort	Stempel+ diameter	Ontv/retour- datum	Kleur + afmeting	Bijzonderheden envelop	Opmerkingen
ABN-AMRO Amsterdam	pbz 11-14 N; zie Bulletin 123;	-	2x2xTPGPOST	ca.1.09.04	wit,+grn+gl logo;	nr72362	geen venster Bos; Ferrari
Anthonise: zie Reader's Digest							
Bose Edam	Bea, 160 N	g.n.w.	2x2x PTT POST	15.11.1991	wit, + grijs 22 x 31	afz. adres links onder	1 venster; <sup>e)</sup> Bos; Janssen
CZ Tilburg	pbz 11-14 N = liggend	-	3x TPG POST	begin 2004 d)	wit,+br+or 23 x 161/2	uit vaart over 40 jr ruim € 27.000 kost?'	1 venster Bos
Milieudefensie Amsterdam	pbz 11-14 N	-	3x TPG POST	'5.02.2004'	l.grijs, + brn 16 x 23	'Landelijk EKO- Onderzoek...Eten...'	1 venster Bos
MultSklerose Int. A'dam	pbz 10 N	-	3x TPG POST	'aug. 2004'	wit, +blauw 23 x 111/2	adres achterop in zwart	geen venster Bos
idem	pbz 11-14 N	-	id	id ca.30.07.04	id id	id id	id id
Ned.Hartstich- tingDen Haag	pbz 11-14 N	-	3x TPG POST	juli 2004	chamois,+rd 321/2 x 221/2	logo rood+zwart	geen venster Bos; Delfos
PWZ Achmea Zaandam	pbz 11-14 N	-	3x TPG POST	1 <sup>e</sup> helft 2004	krt, 3-voudig 15 x 101/2	'Doorlopende reis- vezekering'	Ansicht+tekst+ +formulier; Bos
Read.Digest A'dam	pbz 11-14 N	-	4x tpg post	ca.begin 2004	krt,wit+zw 14,8 x 11	3743; 27500€ prijskans Bora	zoz:VW Bora; Bos
id	id id	-	id id	ca.20.03.2004	id id	53771;30000€ prijskans Bora	id; aanv.123 Bos;Verkerk
Anthonise (=Read. Digest)	pbz 10 N	-	4x tpg post	'2.07.2004'	wit,+bl+zw 16 x 101/2	A-08850- 3EATBL084	geen venster Pezie;z.Bull.124
id	pbz 11-14 N	-	4x tpg post	midden 2004 f)	wit,+bl+ zw 16 x 111/2	C-08850- 3EATBL084	geen venster zie boven&124

\*)Toelichting bij de tabel.

– Bij '2x2x PTT POST' (in hoofdletters) is het inschrift niet kopstaand; bij '4x PTT POST' is het inschrift van het stempel doorlopend, waardoor de helft van het inschrift kopstaand is.

– De zegel 'Haringhapper' is volgens de NVPH pbz 1; rugnummers type N9(5). De Tulp-zegels hebben de catalogusnummers 2a t/m 5a met rugnummers type N9(5) en catalogusnummers 2b t/m 5b met rugnummers type K8(5). Sinds kort bleek het nodig rugnummers het oude type 8 te splitsen in 8 en 9 (zie de Bulletins 122-124).

De walviszegel heeft NVPH-nummer 10; de lelie-zegels hebben de nummers 11 t/m 14: liggend beeld hoort N te zijn

### Noten.

a) Een datum, tussen aanhalingstekens genoemd, staat meestal in de brief.

b) Aanvulling Bulletin. c) Scheerperforatie-vliesjes naar boven. d) geruild 25.05.2004; 'CZ 06/22200 W 03.04': = maart/april? e) Reclame voor Audio Lease Pakket. f) Imitatie handschrift in blauw.

■ H.J.T.Bos, 6.11.2004

## ■ Nogmaals afgifte- en nummerrichting

In Bulletin 123 wordt de nummerrichting uitgelegd aan de hand van een rij woningen. Het onderstaande schetsje is één van de vier mogelijkheden (bij twee andere wijzen de heipalen naar links of naar rechts). Bij geen van de vier mogelijkheden weet je meer wat **B**(oven), **O**(nder), **L**(inks) of **R**(echts) is. Wat is nu de Linkerwoning, nr.55 of nr.60? Vertaal je: afgifterichting = nummerrichting = bouwrichting = 55 naar 60. Bouwt de aannemer nu naar Rechts, naar Links, of toch naar Rechts, van onderen naar Boven of van boven naar Onderen?

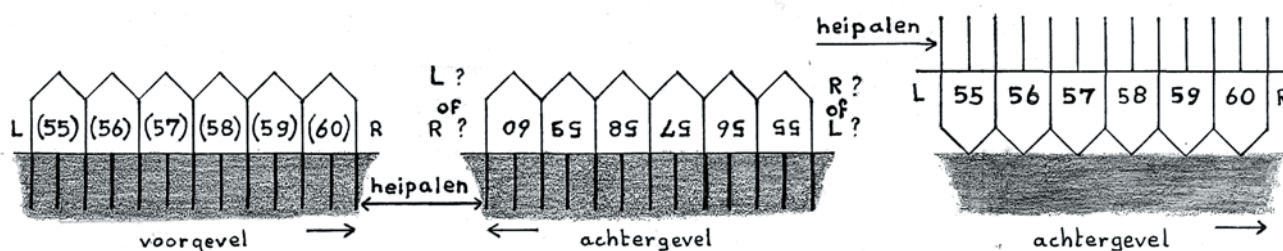

## ■ Terug naar de rolzegels

In Bulletin 122 (februari 2004) was op pagina 16 het volgende te lezen:

**Nummerrichting Boven** vinden we bij veel zegels, waarbij zelfs alle vier afgifterichtingen voorkomen:

-bij rugnr type K1, K2 of K3 samen met afgifterichting Onder, o.a. Juliana en face 12K1(618Rc)

-bij rugnr type N1, N2 of N3 samen met afgifterichting Boven, o.a. Regina 200N3 (955Rf),

-bij rugnr type L1, L2 of L3 samen met afgifterichting Rechts, o.a. Delta 10L1 (794Rf),

-bij rugnr type R1, R2 of R3 samen met afgifterichting Links, o.a. Crouwel 10R1 en 10R2. (zie afb. 4)

Bij de andere combinaties is de nummerrichting 'Onder', bijvoorbeeld samen met afgifterichting 'Onder' bij Juliana en face met rugnummer N1 of N2.

Type 3 komt alleen voor met nummerrichting 'Boven'.

Op de samenhang van deze drie variabelen wees de heer Bakhuizen van den Brink in zijn toelichting bij het definiëren van rugnummers t.o.v. het zegelbeeld (dit naar aanleiding van de eerste inkjet-nummers).

Bovenstaande samenvatting is veel te ingewikkeld, gaat het voorstellingsvermogen van velen te boven en het doel ervan is niet duidelijk gemaakt. Dat geldt ook voor het artikel 'Richtinggevoel' van de heer Bakhuizen van den Brink in Philatelie 1987-6-409 over nummerrichting ed. Verder wil ik er op wijzen dat er géén drie maar twee variabelen zijn, namelijk de stand van het zegelbeeld en de stand van het rugnummer! Een paar goede voorbeelden hiervan zijn het zegelafgifte-apparaat en het (verpakkings)doosje.

## ■ Normaalstand van de zegel aan de:

*Beeldzijde:* Hierbij staat de afbeelding in de natuurlijke stand of in de stand die de ontwerper als zodanig aangeeft. (als in de rolzegel-catalogus)

*Gomzijde:* Hiervoor wordt de zegel vanuit de normaalstand omgedraaid als een blad van een boek.





## Beeldzijde

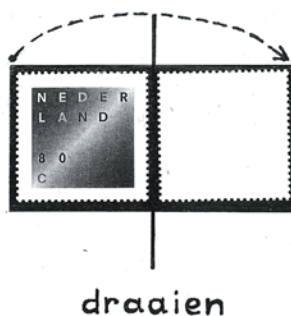
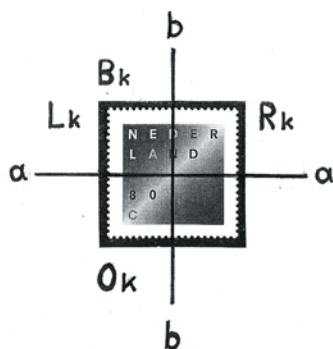

## Gomzijde

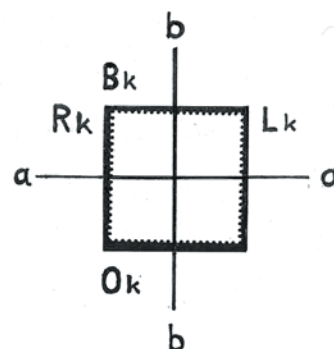

Bk = Bovenkant van de zegel; Lk = Linkerkant van de zegel; a-a = horizontaal/horizontale as; Ok = Onderkant van de zegel; Rk = Rechterkant van de zegel; b-b = verticaal/verticale as.

## ■ Afgifterichting

De afgifterichting is de richting waarin de zegelstrook zich beweegt wanneer de rol wordt afgerold en bij een strip met twee of meer rugnummers is dat de richting van het lage naar het hoge rugnummer, omdat de eerste zegel van een rol het hoogste (denkbeeldige) rugnummer heeft. Dit geldt voor de beeld- en de gomzijde!

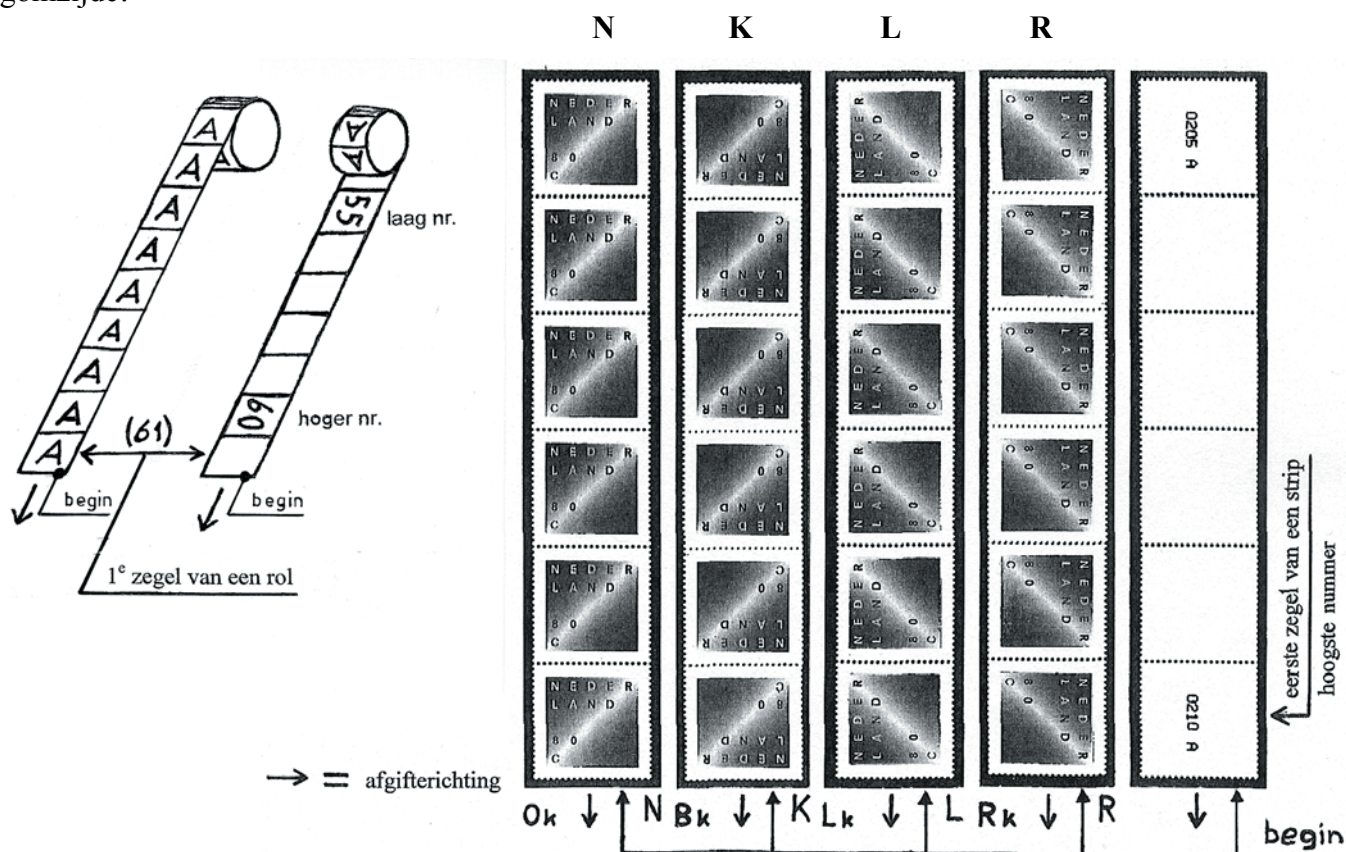

## Zegelbeeld t.o.v. de afgifterichting

N = Normaalstaand, K = Kopstaand, L = Linksstaand en R = Rechtsstaand.

Je kunt de afgifterichting ook 'koppelen aan' of 'vernoemen naar' de kant van de zegel die het begin van de rol of strip vormt (eerste zegel), ongeacht of de zegels nu wel of niet in de normaalstand staan. Laat je

de toevoeging ‘kant’ achterwege, dan krijg je de veel gebruikte zeps- en schrijfwijze: afgifterichting **O**nder (Ok), afgifterichting **B**oven (Bk), afgifterichting **L**inks (Lk) en afgifterichting **R**echts (Rk).

### ■ Stand van het rugnummer

Plaats hiervoor de gomzijde van de zegel in de normaalstand.

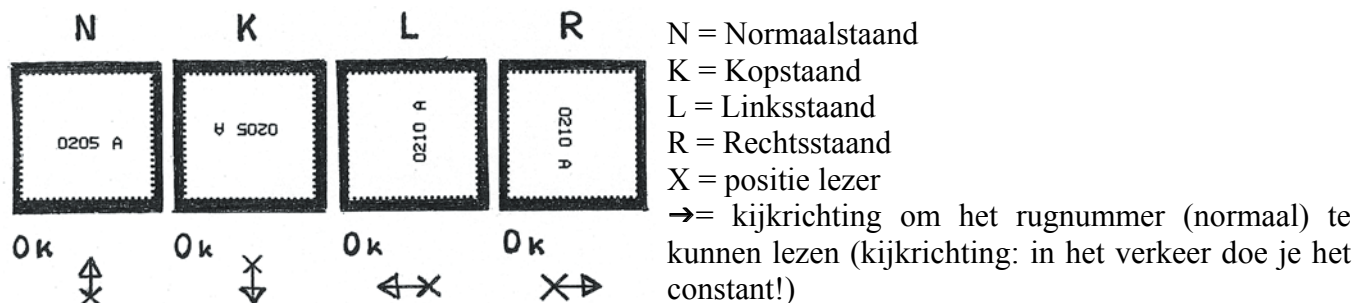

De **gedrukte** rugnummers staan altijd **loodrecht** op de afgifterichting en de **gespoten** rugnummers staan daar altijd **evenwijdig** aan. Dit gegeven is overigens niet relevant voor de stand van het rugnummer.

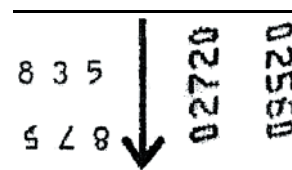

Met de coderingsmethode uit de rolzegelcatalogus van 1996 kun je **alle** rolzegelvarianties van elkaar onderscheiden! Een goed voorbeeld hiervan is 794Ra t/m Rf.

R7c(4+A)

### ■ Conclusie

Uit het bovenstaande blijkt dat het begrip ‘nummerrichting’ geheel overbodig is!

### ■ Cijfertypen 4-5-6, reël of niet reël?

Een type-aanduiding wordt toegekend op grond van duidelijk omschreven criteria, waarbij elk criterium moet bestaan uit een vaststaand, onafhankelijk kenmerk. Een goede criteria-omschrijving ontbreekt in de rolzegelcatalogus.

Naar mijn mening is een goede criteria-omschrijving:

- a) wijze van aanbrenge (drukken of spuiten)
- b) schrijfwijze van de cijfers/letters (bijvoorbeeld 1 of 1)
- c) vaste cijfer-/letterhoogte
- d) het aantal spuitpunten bij overeenkomstige cijfers/letters

Hiermee sluit je willekeur, toevalligheden en inconsequenties uit! Het zou een héél grote verbetering zijn wanneer dit in de nieuwe rolzegelcatalogus wordt doorgevoerd en het aanzien van onze gespecialiseerde vereniging verhogen!

Een goed voorbeeld van hoe onlogisch de rolzegelcatalogus hierover is, is te lezen op blz.10 van Bulletin 123, betreffende mijn melding van 1239 met rugnummers L6(5). Type L6 in 1986 al gemeld en in 1996 niet in de catalogus opgenomen. Deze 6-strip stond in onze veiling omschreven als: 1239Rj (00005/00010 smalle nullen), hetgeen nogal slordig is voor een gespecialiseerde vereniging.

■ Gerard van Schaik, 06.08.2004

## □ Nieuwe rolzegels

### ◦ Australië

*Historische bruggen.*

Op **2.03.2004** verscheen een serie van **vijf zelfklevende rolzegels** van 50 cent met afbeeldingen van historische **bruggen**. Ze werden samen in rollen van gedrukt, meestal in rollen van 100 stuks in een afgiftedoosje. De zelfklevende zegels verschenen ook in een postzegelboekje; veelal hebben de boekjeszegels een afwijkende schijntanding.

*Grand Prix Racing.*

Op **12.10.2004** verscheen een serie van **vijf zelfklevende rolzegels** van **50 cents** ter gelegenheid van de motorraces 'Grand Prix Racing', met afbeeldingen van vijf bekende **Australische motorrijders** in actie. Ze werden in 20 series van 5 zegels gedrukt op papier 'B/C 90' in rollen van 100 stuks en verstrekt in een afgiftedoosje. Ze verschenen, gedrukt op papier 'B/C 100', ook in een boekje met 10 zegels van 50 c; veelal hebben de zegels uit een boekje een afwijkende tanding; Australian Stamp Bulletin, Overseas Edition No. 277, oktober-december 2004, bladzijde 2 - 4.

### ◦ Duitsland

*Tweede variëteit zelfklevende rolzegel 0,55 € heeft rugnummers L9.*

In het Bulletin van onze zustervereniging RSV werd gewag gemaakt van twee variëteiten van de zelfklevende rolzegel 'Alte Oper Frankfurt' van **0,55 €** (zie ons Bulletin 124, bladzijde 24). Deze zegels zijn in Duitsland gedrukt en door Enschedé van een zelfklevende laag voorzien en genummerd (van 500-005). Zelf had ik al gemeld dat mijn in Nederland bestelde zegels rugnummers van het type R8 (rugnummers 455-450) hadden, met nummerrichting R (Bulletin 119, bladzijde 16). Toen ik op goed geluk ook in Duitsland een bestelling deed, bleken de rugnummers van de ontvangen zegels van het **Enschedé-type L9** met **nummerrichting L**! De vlag van het cijfer 5 bestaat uit zeven stipjes en het cijfer 7 is niet verkort. De schijntanding van beide variëteiten is dezelfde. Zie afbeelding 1 hieronder.



*Afbeelding 1: 6-Strip van de zelfklevende zegel 'Alte Oper' met rugnummers L9 en nummerrichting L.*

De in Bulletin 116 beschreven drie zelfklevende bijzondere zegels (100-rol), die ook door Enschedé 'genummerd' werden, blijken alle rugnummers hebben te hebben van het type 9, met nummerrichting L (één keer alleen het cijfer 5 als determinerend beschouwd, twee maal ook een cijfer 6). In de beschrijving in Bulletin 116 werd dit nummertype nog als type 8 gezien!!!)

*Meer over extra fluorescente opdruk.*

In Bulletin 124 werd op bladzijde een overzichtje gegeven van zegels in de serie 'Sehenswürdigkeiten' die in de loop van experimenten door verschillende soorten bedrukkingen met speciale fluorescente inkt

detectie van vervalste zegels moet vergemakkelijken. Deze inkt fluoresceert onder kortgolvig UV-licht. In de DBZ / SE 2004(14) wordt op de bladzijden 4-6 een **brief van de Postcentrale** in Bonn over dit onderwerp besproken. De opdruk is niet mogelijk op zegels die in rasterdiepdruk zijn vervaardigd. Er wordt naast een afbeelding van rolzegel van 0,55 € **ook** afbeelding van de **bijzondere zegel** '100 Jahre Katholischer Deutscher Frauenbund' afgebeeld (velzegel), beide met een **oplichtend rechthoekig vlak** in het midden van de zegel. Dit is de huidige uitvoering, als zodanig goedkoper dan extra fluorescente inkt over het hele oppervlak van de zegel.

De **vertraging** van de geplande uitgifte van de **Michel-Rollenmarken -Katalog** in september 2004 kan wel eens met deze gecompliceerde fluorescentie-zaak samenhangen.

#### ◦ Noorwegen

*Nieuwe waarde in de serie Noorse kunstnijverheid; rugnrs R9(3).*

Zoals al vermeld in Bulletin 119, verscheen in de serie **Noorse kunstnijverheid** op **10.02.2003** een **zelfklevende** rolzegel met een waarde van **5,50 Kr** met een afbeelding van een fraai versierd heft van een Doudji-mes (Michel-nr 1454). De zegels zijn gedrukt door **Enschedé** in rollen van 100 en zijn verticaal gerold (waarde 5,50 horizontaal). De heer Cart van onze Duitse zustervereniging RSV meldt dat de genummerde rollen toch een **rode eindstreep** hebben en dat deze zegels



*Afb.2: Heft van Noors mes.*

ook uitgegeven zijn in een velletje van 20 stuks (4h x 5v).

Het was hem niet bekend of de zegels uit het velletje dezelfde schijntanding hebben. In dat geval is een strook van 5 zegels nodig om een rolzegel te identificeren (elke vijfde zegel heeft een rugnummer). Zie Bulletin Arge RSV 2003(1), blz. 62-63. Ondertussen is de heer Cart, die al vele jaren een belangrijke redacteur was, helaas overleden.

Van het **rugnummer 65** op mijn zegels heeft het **cijfer 5** in totaal 30 stippen (vlag van 7 stippen) en het **cijfer 6** totaal 26 stippen; beide aantallen zijn in overeenstemming met Enschedé-nummers van het type 9, en wel **R9(3)**. Zie de rubriek 'Rolzegels Nederland' in dit Bulletin.

#### ◦ Zweden

*Duiven.*

Ter gelegenheid van het 100-jarig bestaan van de Zweedse Duiven-fokvereniging zijn op **19.08.2004** drie rolzegels verschenen met een afbeelding van een duif. De drie waarden van de zegels hebben het opschrift 'Ekonomibrev' (5,00Kr), 'Brev' (5,50 Kr) en 10 Kr. Volgens Michel-Rundschau 2004(9) krijgen ze de catalogusnummers 2416-2418. De zegels hebben veiligheidstanding 12<sup>1</sup>/<sub>4</sub> verticaal.

*Plattelandshuizen in de provincies II.*

Op 20.03.2003 verschenen een eerste serie van drie rolzegels, elk met een afbeelding van een karakteristiek huis in een Zweedse provincie. Deze serie is voortgezet door de uitgifte op **19.08.2004** van **drie rolzegels** van andere **karakteristieke huizen**. Ze hebben waarden van 3, 6 en 8 kr. Ze hebben de catalogusnummers 2419-2421 gekregen. De veiligheidstanding is weer 12<sup>1</sup>/<sub>4</sub> verticaal.

#### Kort

#### ◦ Groot-Brittannië

Op 30.11.2004 is de uitgifte gepland van zegels '1st class, gold' in rollen van 1000 stuks; British Philatelic Bulletin 42(2), bladzijde 34 (2004).

■ H.J.T.Bos, 5.11.2004



## □ Nieuwe automaatstroken

### ◦ België

*Waarden Leodiphilex-stroken met decimale punt in plaats van met een decimale komma.*

In Bulletin 124 schreef ik over de in Liège / Luik gehouden tentoonstelling 'Leodiphilex' (van 13-16.05.2004), waar een automaat twee verschillende automaatstroken leverde, bijvoorbeeld met de waarde € 0,55 (zie afbeelding 1 op bladzijde 27 van het vorige Bulletin). De waarden zijn voorzien van een decimale komma. Deze automaat werd gemodificeerd voordat de **filatelistische dienst** hiermee waardeafdrukken verstrekte, en wel met een **decimale punt in plaats van** met een **decimale komma**; zie afb. 1. Dat was jammer genoeg weer eens niet goed geregeld... De Michel-nummers 53 en 54 zullen wel tot 53.1, 53.2, 54.1 en 54.2 worden veranderd. In het vervolg zou de automaat uitsluitend waarden met een decimale punt verstrekken (zou men hebben medegedeeld...). Zie voor details Bulletin KAT-ATM. Bij de tentoonstelling 'Phileuro 2004' zie ik weer komma's....



*Afb.1: AS 'Leodiphilex' van met decimale punt.*

*Tentoonstelling 'Phileuro 2004'.*

Van **29-31.10.2004** vond in Brussel Heizel de tentoonstelling 'Phileuro 2004' plaats, wat gepaard ging met de uitgifte van twee zelfklevende automaatstroken, in fraaie kleuren, op het oog: goudkleurig, rood, geel en zwart. Zie afbeelding 2 hieronder (met dank aan de heer Philippe Rewers).



*Afbeelding 2: Twee automaatstroken van 'Phileuro 2004' en een tentoonstellingsstempel.*

De waarde-indruk is in rood. De knopwaarden zullen wel weer zijn als in Luik op de tentoonstelling Leodiphilex: 44, 50, 55, 60, 65 en 80 eurocent.

### ◦ Finland / Åland

In de serie 'Bessen' verscheen op **10.05.2004** de jaarlijkse Framautomaatstrook met een afbeelding van **vossebessen** (rode bosbessen). De filatelistische dienst leverde de vier waarden 50, 55, 60 en 75 eurocent. Er zijn ook lagere waarden verkrijgbaar, bijvoorbeeld € 00,10. Het Michel-catalogusnummer is **15**. Zie afbeelding 3 hiernaast.



*Afb. 3: Veenbessen op Fram-AS.*

◦ Portugal

*Voetbalmascotte Quinas.*

Op **2.02.2004** verschenen automaatstroken met afbeeldingen van de **voetbalmascotte 'Quinas'**, met en zonder de opdruk 'AZUL', uitgegeven ter gelegenheid van het Europese voetbalkampioenschap in Portugal. Zie hieronder afbeelding 4 van stroken uit een **Amiel-automaat** (Michel-nummer **44.2.1**, waarde-indruk **19 mm**, decimaalkomma) en uit een (Crouzet-) **Monétel-LISA**-automaat (**groot formaat** strook); bij de laatste strook is de waarde € 0,30 groot afgedrukt (Michel-nummer 45.1) en waarde € 0,45 + AZUL klein (Michel 45.2). Zie de afbeeldingen 5 en 6; zie Bulletin 124, bladzijde 31.



*Afbeelding 4: Quinas-stroken uit een Amiel-automaat, zonder en met 'AZUL'.*

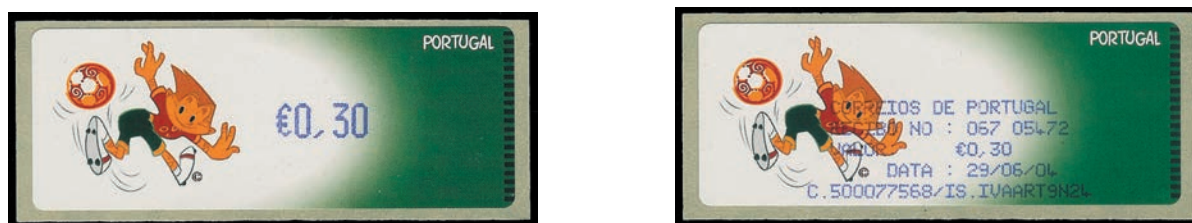

*Afb. 5: Quinas-strook 45.1 met grote waarde-indruk € 0,30 en met kwitantie uit automaat Monétel-LISA.*



*Afb. 6: Quinas-strook 45.2 met AZUL en kleine waarde-indruk 0,45 uit automaat Monétel-LISA.*

*Herdenking 10 jaar Familiedag.*

Op **12.07.2004** verschenen in Portugal stroken met het motto '**10 jaar Familiedag**' in varianten voor de vijf verschillende automaten; zie afbeeldingen 6-9 en de toelichting op de volgende bladzijde.



*Afbeelding 6: SMD-strook (16 mm; Michel 46.1)*



*Afbeelding 7: Amiel-strook (19 mm; Michel 46.2.2)*



*Afbeelding 8: New Vision-strook. (13 mm; Michel 46.3)*

## o Portugal

*Herdenking 10 jaar Familiedag, vervolg.*

De vier soorten stroken van **klein formaat** krijgen volgens Michel-Rundschau 2004(9) de nummers **46.1**, **46.2.1**, **46.2.2** en **46.3** voor respectievelijk de automaten SMD (lengte waarde-inschrift 16 mm), Amiel (publieksautomaat, idem 19 mm; met decimale komma), Amiel van filatelistische dienst (idem 19 mm; met decimale punt) en New Vision (idem 13 mm). De stroken komen alle voor met de extra opdruk 'Correio Azul'; Vigfila. Zie de afbeeldingen 6-8 hieronder.

De automaat **Monétel-LISA** geeft stroken van **groot formaat** (langer), met Michel-nummer **47.1** (grote waarde-indruk) en **47.2** (kleine waarde-indruk + AZUL); zie afbeelding 9 hieronder.

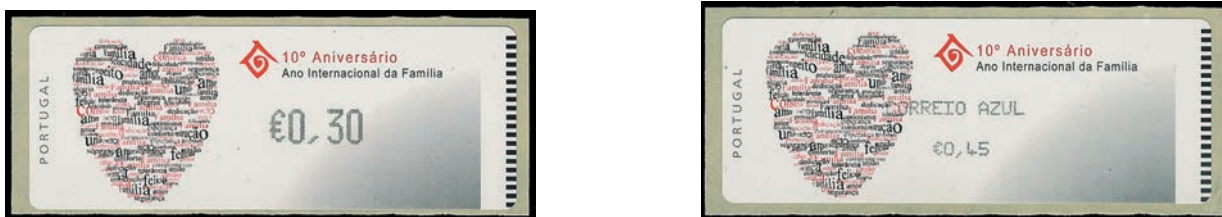

*Afbeelding 9: Stroken '10 jr Familiedag' uit een automaat Monétel-LISA, zonder en met 'AZUL'.*

## o Spanje

*Waardecijfers Epelsa-publieksautomaten kleiner dan die van Epelsa-loketautomaten.*

Michel geeft in de nieuwe catalogus aan de stroken met 5 cijferplaatsen (smal) een extra subnummer aan de stroken uit publieksautomaten (zie Bulletin 122, bladzijde 26). Behalve dat een publieksautomaat 'expres'-stroken in drie waarden verstrekt met de afdruk 'URG', wordt er door Michel op gewezen dat de waardecijfers (5 cijferplaatsen, smal) op de stroken uit de **publieksautomaten** slechts **4,0 mm** hoog zijn, tegenover **4,5 mm** van de stroken uit de **loketautomaat** (4 of 5 cijferplaatsen, smal).

Om een indruk te krijgen zijn deze twee soorten zegels, elk met een waarde-indruk **\*\*0,52€**, hieronder weergegeven in afbeelding 10 en 11.



*Afb. 10: Epelsa-strook uit publieksautomaat; LF 1100; h = 4,0 mm; Michel 93.5 machinenr >10000*      *Afb. 11: Epelsa-strook uit loketautomaat; h = 4,5 mm; Michel 68.3; machinenr < 10000.*

Resumerend heb je, bijvoorbeeld voor de stroken met Michel-nummer 95 (Salamanca 2000) achtereenvolgens vijf subnummers: \*0,52 smal (95.1); \*0,52 breed (95.2); \*\*0,52 smal, cijfers 4,5 mm (95.3); \*\*0,52 breed (95.4) en \*\*0,52 smal, cijfers 4,0 mm (95.5).

De waarden met vier cijferplaatsen zijn veelal zeldzaam, of (nog) niet bekend.

De stroken uit een **publieksautomaat** zijn in de regel goed herkenbaar aan een **machinenummer groter dan 10000**. Verder is uitsluitend een beperkt aantal frankeerwaarden te verkrijgen. Op Gran Canaria kon ik dit voorjaar bij de ene soort automaat (machine **10216**, **Epelsa LF 1100**, in Las Palomas) zes stroken met verschillende waarden trekken (**0,27 / 0,52 / 0,77** + drie met 'URG').



Bij de andere soort machine, met een weegschaal, in de provinciehoofdstad Las Palmas (machine 10213, Epelsa LF1300, zijn er meer voorgeprogrammeerde stroken.

Ik trok bij een gewicht van een brief van 25 gram de waarden: € 0,40 (binnen Spanje) en € 1,18 (binnen Europa); zie Bulletin 122, bladzijde 26. Zie de afbeelding 12 van de strook met Michel-nummer 99.5 hiernaast.



Afb. 12: AS uit publieksautomaat LF 1300 met machinenummer >10000.

In de publieksautomaten ontstaat door het transportsysteem, tussen twee stroken, op het dragerpapier een **pin-indruk**, of ontstaat er een klein **gaatje**.

*Recente automatstroken.*

Van enkele recente in het vorige Bulletin genoemde stroken worden in Michel-Rundschau 2004(9), 2004(10) en 2004(11) catalogusnummers vermeld:

143: Schilderij 'Druiven' (februari 2004)

144: Locomotief en tender 1900-1901, (mrt 2004)

145: Europese Dag van de bestrijding van het terrorisme: 11 maart 2004 (april 2004);

146: Stilleven met sifon (april 2004)

147: Schilderij 'Red Life' (14.05.2004)

148: Tentoonst. 'España 2004', tevens huwelijk kroonprins (22.05.2004)

Zie ook Bulletin 124, bladzijde 31.



Afb.13: '11 maart 2004' (145)



Afb.14: 'Red Life' (147)

**Elke zegel** van bijvoorbeeld € 0,52 heeft ongetwijfeld **vijf varianten**:

Twee varianten met vier cijferplaatsen \*0,52 € (smal en breed; tamelijk zeldzaam) en drie varianten met vijf cijferplaatsen \*\*0,52€ (smal, 4,5 mm hoog), \*\*0,52 (breed) en \*\*0,52 (smal, 4,0 mm hoog); zie de discussie hierboven.

Verder zijn of komen er van deze motieven nog **rolzegels, sterk gelijkend op automaatstroken** in drie waarden, zonder automaatnummer en in slechts drie voorgedrukte waarden, thans 27, 52 en 77 eurocent; zie Bulletin 123, bladzijde 22-23.

Enkele weken geleden vernam ik dat in Madrid bij een filatelie-loket dergelijke rolzegels ook in andere dan de drie genoemde waarden zouden zijn verstrekt, maar dat klinkt niet erg geloofwaardig. Ik wacht nadere gegevens af.

*NULO-strook op verpakking*

Op de **verpakking** van (naar zeggen) 10 rollen **voordrukpapier** voor automaten wordt een automaatstrook geplakt.

De afbeelding daarop geeft aan welke soort automaatstroken zich op de rollen bevinden. Deze **automaatstrook** is voorzien van een rode stempelafdruk(?) 'NULO', hetgeen 'zonder waarde' betekent.

In dit geval betreft het de automaatstrook 142, 'Bodegón de Otoño'. Zie afbeelding 15 hiernaast.

Dergelijk stroken moeten vernietigd worden...

Met dank aan de heer R.



Afb. 15: NULO-strook op uitknipsel van de verpakking.



◦ **Spanje** (vervolg)

*Correctie: juiste afbeelding Copa del Rey 38F.*

In **Bulletin 124** zijn op bladzijde 29 de afbeeldingen 7 en 8 gelijk. Hiernaast volgt de **juiste afbeelding 7** van een strook 'Copa del Rey' met een **waarde in € (\*\*0,01€)**, met **Michel-nummer 38F**.

Deze strook met **Pts-waarden** heeft Michel-nummer **38**.

Omdat de strook niet afkomstig is van een stel naderhand door de filatelistische dienst verwerkte oude rollen tot automaatstroken in euro-waarden (wel van een officieel postkantoor!) heeft deze

strook in de Michel-ATM-catalogus het nummer **38F** gekregen:

de letter 'F' van 'Fehlverwendung' terwijl er niets mis is met deze soort

stroken. De stroken van de in mei 2003 wel door die dienst verwerkte 28 soorten oude voordrukrollen hebben het **machinenummer 0761 van de filatelistische dienst** (5 cijferplaatsen, smal). Ze hebben de tussengeschoven Michel-nummers **100 t/m 127**. Zie Bulletin 124, bladzijde 28-29.



*Afb. 16: Juiste afb. 'Copa del Rey' 38F (zie Bulletin 124)*

◦ **Taiwan**

*Tentoonstellingsstroken Rocupex 2003.*

Op **29.11.2003** verschenen voor de automaten **Nagler** en **VarioSYST** stroken ter gelegenheid van de **postzegeltentoonstelling**, en wel in de vorm van een zwarte opdruk 'Rocupex / Kaohsiung' op de bestaande stroken (Michel-nummers 3.1. en 3.2 ) met een afbeelding van het Tjiang K'ai Sjek-monument ( Bulletin 116) . De waarde-indruk in NT\$ van de Nagler-automaten wordt gevolgd door een **5-puntige ster**, die van de VariosYST-automaten door een **8-puntige ster**; de Michel-nummers zijn 4.1 en 4.2.

*Zwarte beer op nieuwe automaatstrook.*

Op **21.07.2004** verschenen voor de automaten Nagler en VarioSYST nieuw voordrukpapier met een afbeelding van een **zwarte beer**. De waarde-indruk NT\$1, wordt weer gevolgd door een 5-puntige ster of een 8-puntige ster (NT\$3\*); zie boven. De Michel-nummers zijn 5.1 en 5.2 ; zie afbeelding 17 hieronder.



*Afbeelding 17: Zwarte beer-strook uit Nagler- en uit VarioSYST-automaat; Michel 5.1 & 5.2.*

*Afbeelding 18: Rocupex '04-strook uit Nagler- en uit VarioSYST-2-automaat; Michel 6.1 & 6.2.2.*

*Tentoonstellingsstroken Rocupex 2004; variant VarioSYST-2.*

Ter gelegenheid van de postzegeltentoonstelling **Rocupex 2004** verscheen op **6.08.2004** een nieuwe automaatstrook voor de Nagler- en voor de VarioSYST-automaten, en wel in de vorm van een opdruk '**Rocupex '04 / Taipei**' op de bovengenoemde zwarte beer-stroken alsmede het tentoonstellingslogo. De Naglerstrook met een zwarte waarde-indruk (NT\$1\*) heeft het Michel-nummer 6.1 (zie afbeelding 18 hierboven). Aangezien er van de VarioSYST-automaten ook een verbeterde tweede versie is opgesteld waarbij de waarde-indruk (NT\$3\*) meer gedetailleerd is en de achtpuntige ster een geheel andere vorm heeft, zijn de bijbehorende Michel-nummers 6.2.1 en 6.2.2 (zie afbeelding 18 hierboven). Van de variant 6.2.2 bestaat, behalve een zwarte, ook een blauwe waarde-indruk (twee kleuren inktlint).

## ◦ Verenigde Staten (USA)

*Laatste automaatstrook (ATM) uit IBM- en NCR-automaten?*

De automaatstroken uit IBM- en NCR-automaten ( Michel-nummers 4-6) gelden volgens catalogusmaker Markus Seitz tot en met **31.03.2004** als ‘Automaatstroken / ATM’s’ en daarna als persoonlijke ‘Freistempel’. Deze van een datum voorziene stroken konden tot en met deze datum anoniem worden gekocht met behulp van munten of bankbiljetten, maar sinds 1.04.2004 kunnen deze stroken bij de automaten alleen worden betaald met een credit-kaart, waarbij de **ook persoonlijke gegevens van de koper** in de vorm van een barcode zijn afgedrukt op de stroken. In plaats van automaatstroken betreft het volgens Seitz vanaf 1.04.2004 dus persoonlijke ‘Freistempel’ / frankeerstrook. De stroken dragen wel de opdruk ‘US Postage’; DBZ / SE 2004(18), bladz.15. Zie artikel van Hens Wolf in Bulletin 124, blz.34-35.

## Kort

### ◦ Costa Rica

Op **24.09.2003** verscheen een Epelsa-automaatstrook met een kleurige afbeelding van een roodogige kikvors. Het Michel-nummer is 4.. Het Michel-nummer is 3. Zie afb. 19 hiernaast. Verder verscheen op ‘**16.02.2004**’ een strook met de titel ‘Isla del Coco’ met afbeeldingen van een koraalrif: Michel-nummer 4. Dergelijke stroken met datum zijn ‘onbeperkt’ geldig verklaard.



*Afbeelding 19: AS met kikvors*

### ◦ Frankrijk

De automaatstrook ‘**Salon du Timbre 2004**’ heeft in Michel-Rundschau 2004(9) catalogus-nummer **33** gekregen en het **77<sup>e</sup> Nationale Congres** van de bond van Franse filatelisten nummer **34** (zie afbeeldingen in Bulletin 124, bladzijde 27). Afwijkend van de door mij opgegeven datum vond dit congres blijkbaar plaats van 26.6-4.07.2004.

### ◦ Griekenland

Van de strook waarop een ‘**antieke bokswedstrijd**’ is afgebeeld (automaat Hermes Stampit, Michel-nummer 12.1) verscheen in **juni 2003** een **herdruk (21.2)** met een iets gewijzigde tekening. Als opmerkelijkste wijziging noemt de Michel-catalogus 2004 de verandering van de hoogte van het vak voor de waarde-indruk, dat bij de eerste druk 14 mm hoog is en bij de tweede druk 12 mm hoog.

**In mei 2004** kwam er een automaatstrook uit met een afbeelding van de **Akropolis** (Michel-nummer **22**). De automaat levert stroken van € 0,01 - € 3,60. Sommige waarden vertonen de rood gekleurde extra opdruk ‘EXPRESS’: Michel-Rundschau 2004(10).

## □ Allerlei nieuws

### ◦ Finland

*Automaten-bestand wordt afgebouwd.*

Omdat volgens de Finse Post de onderhoudskosten van de automaten te hoog zijn en het gebruik te gering, wordt het **automatenbestand** (94 stuks) **ingekrompen**. Indien het personeel van de postkantoren de automaat niet kan herstellen wordt de automaat buiten gebruik gesteld; DBZ / SE 2004(18). Dat is geen goed nieuws.

■ H.J.T.Bos, 11.11.2004.

## □ Rariteiten uit Spanje

Iedereen ziet wel eens de fraaie Spaanse automaatstroken op vakantiepost. Het is beslist de moeite waard om die stroken nauwkeurig te bekijken, want zo nu en dan kan men een interessante afwijking aantreffen. Ik heb er een paar uit mijn eigen verzameling gehaald en enkele uit die van Henk Bos.

### *Inleiding Spaanse taal*

Wie wel eens in Spanje komt, weet dat hij de gele Correos postkantoren moet bezoeken. Wie de weg niet weet vraagt netjes: “*Donde esta il Correos, por favor*” (waar is het postkantoor, alstublieft) op het gevaar af dat je een waterval van goedbedoelde Spaanse aanwijzingen krijgt. Engels gaat maar moeizaam. Ook postbeambten spreken in mijn ervaring zelden een andere taal dan Spaans, dus wordt het voor niet-Spaanstaligen onder ons een beetje behelpen. Ik heb gemerkt dat er aan de verschillende loketten vaak verschillende rollen gebruikt worden. Daarom loop ik langs ieder loket en vraag 5 stroken van 1 Eurocent met een bon (“*cinco correos de uno cent, por favor, e un recibo*”). Als je er dan nog enthousiast iets achteraan roept van “*por mio coleccion*” (voor mijn verzameling), krijg je soms nog wel eens ongevraagd een extra onbedrukte strook of een ETIQUETA AJUSTE, een teststrook (“*mui bien*”, heel mooi). Met een welgemeend “*muchas gracias señor/señora*” (dank u zeer meneer/mevrouw) verlaat je dan het postkantoor. Naast “*una cerveza*” (één bier, niet voor in het postkantoor, hoor) is dit ongeveer mijn hele Spaanse vocabulaire, maar het werkt wel!

Hierna volgen enkele voorbeelden van rariteiten uit een postkantoor of op vakantiepost:

### *1. A Coruña*

In noordwest Spanje ligt de havenstad A Coruña in de provincie Galicië. Die stad heeft bekendheid gekregen doordat er zich in december 2002 een olieramp voordeed met de tanker Prestige. De gevolgen daarvan zijn nu nog aan de kuststreek te zien. De stad is ook bekend doordat onze international Roy Makaay er een tijd heeft gevoetbald voor het plaatselijke Deportivo.

In het juist verbouwde hoofdpstkantoor kreeg ik bij het ene loket 5 stroken met een oude auto erop uit de Epelsa-automaat en bij de twee andere loketten 5 stroken met de afbeelding van de gevel van dat hoofdpstkantoor. Pas na thuiskomst viel het mij op dat op de stroken met de oude auto de foutieve tekst “O.P. A Corña” stond, Op de andere stroken was A Coruña goed gespeld. Kennelijk een slordigheidje bij het inprogrammeren van de tekst (afb. 1 en 2). Overigens staan de letters O.P. voor “Officina Postal”, hetgeen postkanoor betekent.



*Afb. 1: GOED: A Coruña*



*Afb. 2: FOUT: A Corña*

### *2. El Paso de la Palma*

El Paso is een dorpje op La Palma, één van de Canarische eilanden. Komende vanaf de hoofdstad Santa Cruz ga je over een bochtige weg naar boven en dan door een tunnel. Die voert naar de westkant van het eiland en naar het dorpje op zo'n 600 meter hoogte. In het piepkleine postkantoorje herkende ik de Mobba-automaat aan de grote vette opdruk op de stroken. Dat was op zich niet zo bijzonder, maar wel de bon die de automaat printte. Op diverse plaatsen in de tekst was de vorige letter van het alfabet gedrukt, zoals de N in plaats van de O in CORREOS en de Q in plaats van de R in TELEGRAFOS (afb. 3). Op die manier zijn er op deze bon nog vier fouten te ontdekken: in het C.I.F-nummer moet de 6 een 7 zijn en de E een F. Onderaan moet de A zonder teken ~ en moet de M een N zijn.



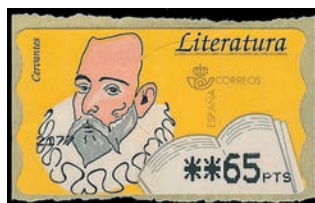

Afb. 3: Zes tekstfouten

Afb. 4: LO LO L L

### 3. Santa Cruz de Tenerife

In Santa Cruz op Tenerife (ook Canarische eilanden) was de bonnenrol van de Mobba-automaat op 22 mei 1997 helemaal aan het eind. In plaats van de tekst LE DESEA BUENOS DIAS (een prettige dag gewenst) drukte hij LO LO L L (afb. 4). Wel een bijna lallende manier om iemand een goede dag te wensen.

### 4. Drukverschuiving I

Bij het drukken en snijden van de strokenrollen komt doorgaans een verschuiving van de afbeeldingen op de stroken voor. Tussen elke 1<sup>e</sup> en 21<sup>e</sup> strook verschuift de afbeelding langzaam naar beneden, waarna de afbeelding op de 22<sup>e</sup> strook weer de normale korte afstand tot de bovenrand heeft (afb. 5 en 6). Daarna herhaalt deze cyclus zich steeds weer. Dat heeft te maken met de omwentelingen van de cilinder waarop de rollen worden gedrukt.



Afb. 5: 21<sup>e</sup> strook



Afb. 6: 22<sup>e</sup> strook

### 5. Drukverschuiving II

Op een strook waarop een ruwe schets van de omtrek van Spanje is afgebeeld, trof ik een duidelijke verschuiving van de zwarte druk in ESPAÑA aan. Die is kennelijk veroorzaakt doordat de kleuren en de zwarte druk in 2 verschillende drukgangen worden aangebracht (afb. 7 en 8).

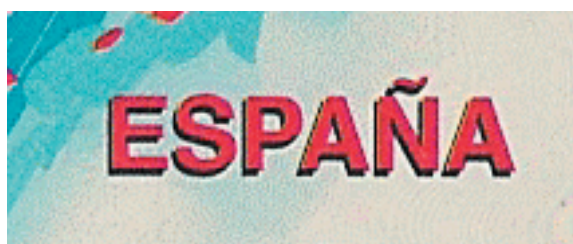

Afb. 7: Normale zwarte druk

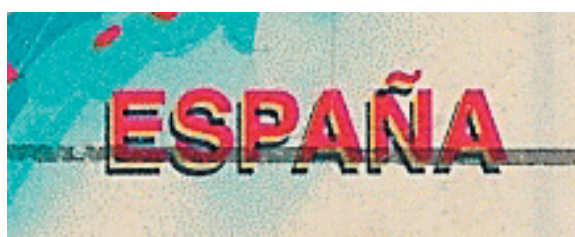

Afb. 8: Vershoven zwarte druk



## 6. Waardemisdruk

Misdrukken van de waarde komen op de Spaanse Klüssendorf-stroken niet vaak voor. Bijgaande strook is op 24 april 1992 uitgegeven ter gelegenheid van de internationale postzegeltonstelling GRANADA '92. De laagste waarde was toen 17 Pesetas. Na een verhoging per 1 januari 1994 tot 18 Pesetas werd op 1 januari 1995 de laagste waarde 19 Pesetas. De misdruk van 1\*19 Pesetas moet \*\*19 Pts zijn (*afb. 9*). De rollen zijn tenslotte op een onbekende datum in 1995 uit de roulatie genomen.

*Afb. 9: Foutdruk 1\*19 Pts*



## 7. Bonnmisdruk

In de eerste maanden van gebruik van de Klüssendorf-automaten stond op de bonnen de onjuiste tekst MAQINA (machine) gevolgd door het nummer van de automaat. De bon in *afb. 10* is door automaat nr. 011 afgegeven op 25 april 1992. De tekstfout is binnen 3 maanden hersteld, getuige de bon van 29 juli 1992 uit dezelfde automaat 011 met de juiste tekst MAQUINA (*afb. 11*).

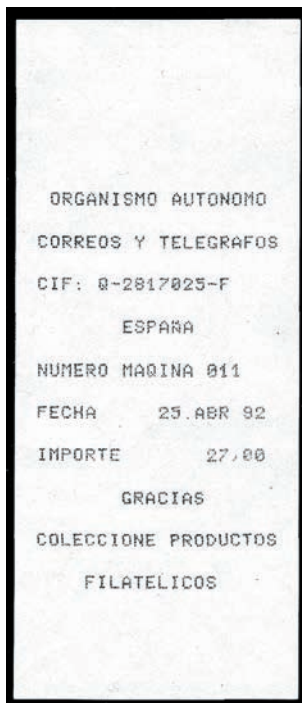

*Afb. 10: Foute tekst MAQINA*

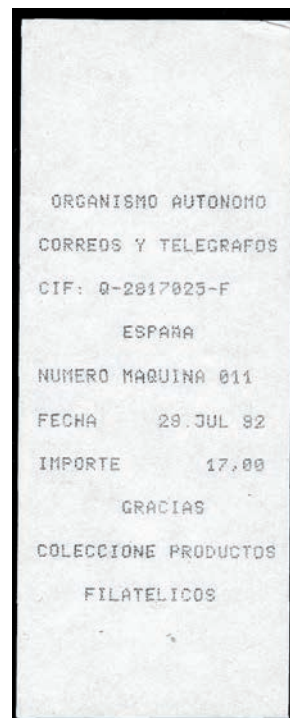

*Afb. 11: Juiste tekst MAQUINA*

## 8. Epelsa kopstaand

In juni 1992 nam de Spaanse PTT de bekende Epelsa-automaten in gebruik. *Afb. 12* toont een correct bedrukte strook van de eerste Epelsa-uitgifte met links het automaatnummer 0841 en rechtsonder de waarde 45 Pesetas, gestempeld op 2 oktober 1992 in Potas (Cantabria). De strook van *afb. 13* is op 22 december 1992 in Valladolid kopstaand gedrukt en verzonden.



■ Hens A. Wolf, 29.09.2004

*Afb. 12: Normale Epelsadruk*

*Afb. 13: Kopstaande Epelsadruk*

## Resultaten veiling 121 - 18 september 2004

1	12,00	68	10,00	123	18,00	171	3,50	357	8,50	532	3,50	584	3,50	693	8,00
3	11,00	70	1,50	124	4,00	172	3,50	358	3,00	533	3,00	585	2,00	694	4,00
8	12,00	72	4,00	125	28,00	173	4,00	363	24,00	534	3,00	587	6,50	695	2,00
9	28,00	73	6,00	126	15,00	174	3,00	364	12,00	535	3,00	588	3,50	696	2,00
10	19,00	74	7,00	127	13,00	175	3,00	367	4,00	536	6,00	589	5,50	698	2,00
11	22,00	75	7,00	128	15,00	176	2,50	374	7,00	537	6,00	590	5,00	700	2,50
12	28,00	76	3,50	129	11,00	177	3,00	381	5,00	538	2,00	592	2,00	702	3,00
13	11,00	77	5,00	130	100,00	178	4,50	384	5,00	539	2,00	593	7,00	703	2,00
14	12,00	78	10,00	131	19,00	179	5,00	385	5,00	540	6,50	594	6,00	705	3,50
17	8,00	87	12,00	132	5,00	180	20,00	386	3,50	541	7,00	595	7,50	716	3,00
18	12,00	88	6,00	133	3,00	182	1,00	389	15,00	542	7,00	596	5,50	717	1,50
19	20,00	89	4,00	134	16,00	184	12,00	390	16,00	543	6,00	597	3,50	719	5,50
21	32,00	95	4,00	135	24,00	185	9,00	392	11,00	544	3,50	598	7,50	720	5,50
22	44,00	96	24,00	136	75,00	186	10,00	393	4,50	545	1,50	599	7,00	721	5,50
24	11,00	97	4,00	137	14,00	187	6,00	399	55,00	546	2,50	600	7,00	722	3,50
25	28,00	98	4,00	138	20,00	188	6,00	400	19,00	547	6,50	603	6,00	723	3,50
28	10,00	99	9,50	139	5,00	189	11,00	402	19,00	548	4,50	615	3,50	724	3,00
29	15,00	801	3,50	140	26,00	190	2,00	403	2,00	549	8,50	617	8,00		
32	80,00	802	12,00	141	28,00	191	4,00	404	2,00	550	3,00	623	3,00		
33	36,00	803	3,00	142	7,00	192	2,50	406	2,00	551	3,00	624	2,50		
35	34,00	804	3,50	143	14,00	193	4,00	407	125,00	552	2,00	625	2,00		
36	14,00	805	4,00	144	10,00	254	24,00	415	9,00	553	1,50	626	2,50		
37	10,00	806	10,00	145	4,00	256	5,50	416	14,00	554	2,50	628	3,00		
38	10,00	807	2,00	146	14,00	259	1,50	501	16,00	555	2,50	629	3,50		
39	16,00	810	5,00	147	14,00	260	20,00	502	5,50	556	4,00	630	3,50		
40	25,00	812	6,50	148	22,00	261	13,00	503	3,00	557	4,00	632	5,00		
41	30,00	101	4,50	149	20,00	265	6,00	504	1,50	558	10,00	633	2,00		
42	15,00	102	4,00	150	6,00	267	32,00	506	2,00	559	4,00	634	2,00		
43	28,00	103	2,00	151	2,00	270	12,00	509	2,50	560	3,50	637	3,50		
45	160,00	104	4,00	152	4,00	275	16,00	511	2,00	561	4,00	638	2,00		
47	10,00	105	4,00	153	10,00	278	44,00	512	1,50	562	5,00	639	4,50		
48	14,00	106	10,00	154	7,00	279	11,00	513	4,50	563	5,50	640	4,50		
51	12,00	107	3,00	155	8,00	282	7,50	514	3,50	564	1,50	642	2,00		
52	30,00	108	5,00	156	18,00	283	46,00	515	4,50	565	8,00	643	3,50		
53	20,00	109	8,50	157	16,00	297	6,00	516	2,50	566	6,50	644	3,50		
54	42,00	110	4,00	158	19,00	300	12,00	517	50,00	567	1,50	645	3,50		
56	42,00	111	8,00	159	15,00	301	4,00	518	26,00	570	6,50	646	3,50		
57	6,00	112	4,00	160	9,00	303	4,00	519	7,00	571	2,00	648	5,50		
58	6,00	113	9,00	161	60,00	314	12,00	521	3,00	572	2,00	650	3,00		
59	4,00	114	26,00	162	14,00	315	9,00	523	5,00	573	3,50	651	2,50		
60	2,50	115	22,00	163	2,00	319	9,00	524	1,50	574	3,50	655	2,00		
61	2,00	116	13,00	164	3,00	321	5,00	525	4,50	575	7,00	656	2,00		
62	18,00	117	12,00	165	4,00	332	6,00	526	3,00	576	7,00	658	2,50		
63	17,00	118	2,00	166	16,00	340	12,00	527	2,50	578	12,00	659	2,00		
64	17,00	119	7,00	167	9,00	346	8,00	528	2,50	579	7,50	660	3,00		
65	4,00	120	9,00	168	14,00	348	6,00	529	2,50	581	7,50	663	2,00		
66	4,00	121	34,00	169	8,00	349	38,00	530	2,50	582	7,00	673	1,50		
67	3,00	122	15,00	170	3,50	356	12,00	531	3,50	583	6,00	674	5,00		

vervallen:

46  
352  
354  
397

	Rolzegels	AS/LS	Postzegelboekjes	Totaal
Zaal	<b>63</b> (R/ 18=28,6%)	<b>47</b> (R/ 18=38,3%)	<b>93</b> (R/ 2= 2,2%)	<b>303</b> (R/ 38=12,5%)
Schriftelijk	<b>163</b> (R/113=69,3%)	--	<b>216</b> (R/ 78=36,1%)	<b>379</b> (R/191=50,4%)
<b>Totaal</b>	<b>226</b> (R/131=58%)*	<b>47</b> (R/ 18=38,3%)	<b>309</b> (R/ 80=25,9%)	<b>582</b> (R/229=39,3%)

\* 226 rolzegelkavels werden in totaal ingezet, waarvan er 131 (oftewel 58%) retour gingen.  
De opbrengst van de **353** verkochte kavels bedroeg **€ 3.725,50**

## Veiling 122 - 18 december 2004 te Rotterdam

Op onderstaande kavels kan ook schriftelijk geboden worden, zie hiervoor de schriftelijke veiling. De biedingen dienen uiterlijk op zaterdag 11 december a.s. in het bezit te zijn van: de heer E.Jekel, Lijsterbeslaan 84, 2282 LM Rijswijk.

Graag gebruik maken van de speciale biedlijsten en let U op de daarop vermelde biedintervallen. Wanneer u meer dan één biedlijst instuurt graag de lijstjes voorzien van een volgnummer. Zo u daar geen bezwaar tegen heeft graag ook uw telefoonnummer vermelden.

\*\*\*\*\*

**ROLZEGELS NEDERLAND** (cat.w. volgens de speciaal catalogus Rolzegels, Automaatstroken en Automaatzegels 1996)

Kavel	cat.w.	inzet	omschrijving
1	lp.	12,-	PK 10;blauw.
2	90,-	12,-	PK 13.
3	12,-	3,-	PK 16;rood.
4	90,-	24,-	T5;Shirley Temple groen.
5	80,-	20,-	T7;Shirley Temple bruin.
6	27,-	5,-	T8;Shirley Temple blauw;tandje met roestpuntje.
7	30,-	8,-	172RO;14-strip met LAS op 1e zegel;gevouwen.
8	50,-	12,-	172RO;22-strip;gevouwen.
9	50,-	15,-	172RO;21-strip.
10	70,-	20,-	177RO;21-strip.
11	100,-	24,-	178RO;30-strip;gevouwen.
12	105,-	24,-	332RO;22-strip;gevouwen.
13	90,-	30,-	356/358RO;9-strip.
14	5,-	12,-	619RO;5-strip.
15	45,-	12,-	618Ra(380);5-strip.
16	36,-	10,-	618Rb2(485);5-strip.
17	45,-	12,-	618Rd(105);5-strip.
18	800,-	120,-	618Re(735/740);6-strip.
19	105,-	34,-	618Rf(101);5-strip + 618Rl2(695/690 op z2 en 6); 10-strip gev.5+5 (ultra wit fosfor!).
20	90,-	22,-	621Rb(495/500);6-strip;gevouwen.
21	226,-	70,-	621Rc(575/580);10-strip gev.5+5.
22	180,-	60,-	621Re(600/605);6-strip.
23	113,-	30,-	621Rf(335);5-strip.
24	225,-	70,-	621Rf(025/030);6-strip.
25	270,-	90,-	623Ra(085/090);6-strip.
26	125,-	28,-	627Ra(380/385);6-strip.
27	34,-	9,-	627Rb(465);5-strip.
28	2250,-	100,-	627Rd;complete rol van 500 zegels.
29	270,-	90,-	628Rc(015/020);6-strip.
30	270,-	50,-	628Rd(290/295);6-strip.
31	135,-	36,-	628Re(460);5-strip.
32	56,-	16,-	629Rc(230);5-stnnp.
33	45,-	11,-	630Rb(200);5-strip.
34	36,-	9,-	632Rb;5-strip.
35	90,-	22,-	633Ra(620);5-strip.
36	1134,-	380,-	633Rb(235/240);6-strip;zeer zeldzaam.

37	270,-	90,-	634Ra(210/205);6-strip.
38	680,-	170,-	636Rb(155 op z3);5-strip.
39		10,-	794Rf;10-strip met leuke nr.fout 115(versprongen en verschoven 1) en 820.meerm.gev.
40	±70,-	20,-	943Re(040/045);6-strip.
41		3,-	1064Rb;10-strip met LAS;gevouwen.
42	36,-	12,-	1239Rb(03875/03880);10-strip gev.5+5.
43		10,-	Stockboek gestempelde rolzegels met nr.(Hamminck).
44		5,-	Map bedrijfspost met zegels (Hamminck).
45		5,-	Stockbladen(Importa) zegels bedrijfspost (Hamminck).
46		10,-	Ordner met bedrijfspost (Hamminck).
47		40,-	Ordner met Wallstreet Journ.; veel afwijkingen; taxatie Eu.80,- (Hamminck).
48		10,-	Stockboek Automaatzegels.
49		10,-	Stockboek rolzegels etc. gestempeld (Hamminck/ vd.Hout).
50		10,-	Stockboek rolzegels gestempeld (Hamminck).
51		10,-	Stockboek automaatzegels (Hamminck).
52		10,-	Stockboek gestempelde automaatzegels (Hamminck).
53	hoog	10,-	Restant verzameling rolzegels;veel 5-strips.

### LOKETSTROKEN NEDERLAND

Kavel	cat.w.	inzet	omschrijving
54		2,50	29 Env.met R-frankering Frama LS.
55		6,-	2xPakketzegel 'Kras en ruik';1x postfris+1x EDst.21.1.97 + 2 gebruikte pakketzegels.

### AUTOMAATSTROKEN NEDERLAND

(indien vermeld: cat.w. volgens de speciaal catalogus Rolzegels- Automaatstroken en Automaatzegels 1996)			
Kavel	cat.w.	inzet	omschrijving
56		2,-	AS uit Klüssendorf automaat.
57		12,-	Teststrook AS2:blanco/gom dof;4x(120+130+140+150) Compl.set 14 w.**;alle met bijpass.kwitantie 2e dag 's-Hertogenbosch (23.08.89).
58		2,-	Ongesneden 7-strook zonder waardeopdruk(rugnr.0015, 2a).
59		3,-	AS w:090** met rugnummer 2000(2a).
60		3,-	AS w:145** met rugnummer 2000(2a).
61		7,-	AS compl.set w.Periode IV uit kleine aut. (5+10+60+70+80+90+140+145+160+180+500+700)**; rood/zwart.
62		2,-	AS w:060**2x (restw.)uit kl.aut.;zwart/rode en rood/zwarte waardeopdruk.
63		2,50	idem kavel 62, beide met rugnummer
64		2,-	AS w:5+10c2x;rood/zwarte en zw./rode w.opdr. (4AS).
65		2,50	idem kavel 64; alle vier met rugnummer.
66		15,-	Afwijkende waarde 705**, plft.rode stip en bovenzijde gesloten transportgaten.
67		20,-	Ongesneden 6-strip met waardeopdruk 090(!) op onderste zegel, rugnummer type 1b(!) op 2e zegel van boven; UNIEK.
68		3,-	AS w:70+80+120+130+190**, alle rugnr.type 1b/L4c.
69		3,-	AS w:240+270+320**, alle met rugnr.type 1b/L4c.

70	1,50	12 env. met diverse frankering; o.a. Kluss. en Easy St.
71	2,-	11 env. met Kluss. AS frank. (o.a. zwart/rood en R-brf 700 met rugnr) + 2x FDC Frama AS (gelopen).
72	2,-	<i>AS uit Frama automaat:</i> 0000-druk**.
73	2,-	0000-druk op GOMzijde.
74	3,-	Ongesneden 5-strip zonder waardeopdruk(0185A).
75	2,-	<i>AS uit Nagler automaat:</i> AS w:0005** waardeopdruk op GOMzijde.
76	2,-	idem kavel 75; met rugnummer.
77	3,-	AS w:0010+0080+0100+0169**; alle GOMdruk.
78	2,-	Anderhalf ongesneden AS met 0010 + aansl. halve AS met waardeopdruk 0005**.
79	2,50	Ongesneden strook ½ + 2 + ½ met opdruk 0005 + aansl. ½ strook zonder w.opdruk.
80	1,50	AS w:025-2x**; 1x met Moerdijk-bon zwarte druk en 1x bon met lichtblauwe druk.
81	1,50	3 bonnen (met AS) met 3 versch.kopteksten PTT Museum Den Haag: alle bonnen met beginnende eindstrepen.
82	2,-	Storingsbon Hilversum zonder straatnaam + idem met str. naam + Bon zonder straat- en plaatsnaam (+AS 2x10+5)
83	1,50	dd.01.01.98(Nieuwjaarsdag!). Bon Naarden met begin eindstr.+ gewone bon laatste dag 18.04.98 (bijpass. 25c AS).
84	1,50	Bon Amersfoort met 2 beginn.eindstr.(+AS 20+5) + normale bon Moerdijk +bon met begin eindstr.op achterzijde +stroken.
85	2,-	<i>AS uit Hyltech automaat:</i> Waardenset 5+10+80+110+160**; alle met rugnr.; doorstoken (= uit automaat).

**LOKET- en AUTOMAATSTROKEN BIJTENLAND**

(indien vermeld: cat.w. in DM volgens Michel ATM-Spezial-Katalog 2004)		
86	1,50	België: R-FDC Belgica (7+10+11+17); ED 11.12.82.
87	1,50	Frankrijk: R-brief met AS Crouzet frank. C00101021 (3xUrgent+1xPNU); gelopen+bewijs afgifte. Luxemburg: 6x FDC P2501; 18.7.83. „ 3x FDC P2501 + 2 brieven met AS Zwitserland. Duitsland: 10x brf+brfkr met Duitse AS frank. + enkele losse postfr.stroken.
91	9,- ++	Noorwegen: Mi. 1.1.ya(licht/lila) w:0005+0010+0015+ 0020**;
92	50,-	elk met gebroken linker kader. Hongkong: Mi.4.1+2; slang aut.1 en 2; S1(10+60+ 140+180) ** + EDst. + blanco FDC.
93	54,-	Australië: Mi.3 S1(33+45+90)** + Mi.4.1 t/m 4.8 S1(33+45+90)**.
94	23,50	„ Mi.7 Cup-plex 0,50** + EDst. + Mi.8 S1(37+53+ 100) ** + EDst.

**POSTZEGEL- en AUTOMAATBOEKJES NEDERLAND**

(volgens de Speciale catalogus 2005 van de NVPH)

Kavel	cat.w.	inzet	omschrijving
101	16,-	4,-	IH1-reg. str.a.
102	25,-	6,-	IH1;aanlegteken naar boven verschoven.
103	23,-	6,-	IH5-reg. str.b.
104	14,-	3,50	IH6-reg. str.c.
105	95,-	30,-	IH10-reg. str.d.
106	19,-	4,50	IH6-reg. str. c.;gedec.gesn.naar beneden.
107	190,-	60,-	IH6-reg. str. c; SPECIMEN.
108	23,- +	6,-	IH8;smalle plakmarge(5mm.).
109	80,-	22,-	IMz-reg. str. geel/oranje.
110	80,-	22,-	IMz-reg. str. oranje.
111	27,-	7,-	2H1-reg. str.a2.
112	57,-	18,-	2H1-reg. str.a3.
113	68,-	20,-	2H1-reg. str.d1.
114	34,-	8,-	2H5;plakmarge 14mm.
115	23,- +	10,-	2H8;inhoud schuin weggesneden, zegel onder uit volgende boekje in zicht;pracht ex.
116	34,-	9,-	2H10;aanlegteken serk verschoven.
117	34,-	10,-	3yD-reg. str.paars/bruin/blauw.
118	18,- ++	9,-	3yW-kafpaar met reg.str. bruin en paars.
119	9,20	2,-	4YD + 5m.
120	115,-	34,-	4z-kafpaar met reg.str.paars en bruin(bruin met Tb.).
121	115,-	34,-	idem kavel 120, nu paars met Tb.
122	70,- +	22,-	5n-snijlijn(duidelijk)midden;pracht ex.
123	140,-	48,-	6aB-SPECIMEN.
124	500,-	180,-	6aB; C-versnijding.
125	147,50	40,-	6bS.
126	147,50	40,-	6bS.
127	8,90	2,-	6eFB + 6fFpB.
128	45,50	9,-	6cB.
129	45,50	9,-	6dB.
130	11,50	4,-	6fFpS-snijlijn onder.
131	12,50	4,-	6fFpB-snijlijn boven.
132	43,50	11,-	6fFqB;gedec.gesn.naar onder.
133	4,55	bod	7a.
134	68,-	15,-	7a-snijlijntje.
135	13,65	3,-	8aF.
136	50,-	12,-	8c.
137	55,-	13,-	8c-gedec.gesn.naar beneden.
138	65,-	6,-	8cF; iets gegumd in T.
139	70,-	16,-	8cF.
140	28,50	5,-	9a; iets gedec.perf.naar boven(1,3mm.).
141	65,-	18,-	9cF.
142	115,- +	30,-	9fF;gedec.perf.naar boven;pracht ex.
143	22,70	4,50	9h.
144	9,10	2,-	9hF.
145	140,-	40,-	9hF;tekstverschuiving 3mm. naar boven;pracht ex.
146	15,90	4,50	10aD-Tb.



147	48,-	15,-	10aD-kafpaar met snijlijn 9 1/2 + 1/2 mm.
148	75,-	22,-	10aF-kafpaar met snijlijn 9 1/2 + 1/2 mm.
149	94,-	24,-	10bF-kafpaar met gekapt telblok.
150		15,-	12a: volledige perforatie rechts.
151		10,-	12a: 35c zegels zeer donker van kleur, inkt uitgelopen.
152	27,- +	10,-	16b-snijlijn boven.
153		10,-	17a:gedec.gesn.X aan onderzijde van het andere boekje in zicht;mooi boekje.
154	333,- +	56,-	19a; 11 aaneensl.boekjes waarvan de inhoud niet ingeplakt is geweest;diverse plft'n.
155	33,20	9,-	22b;zegelinhoud niet ingeplakt geweest.
156	7,75 +	3,-	22b;gedec.gesn.naar boven.
157	33,20	9,-	23a;zegelinhoud niet ingeplakt geweest.
158	33,20	9,-	23b;zegelinhoud niet ingeplakt geweest.
159		3,-	23b;spiegelbeeld van 40c op X.
160		5,-	26a;zegelinhoud scheef weggesneden.
161		6,-	26a;inhoud scheef gesneden.
162	57,-	12,-	30-snijlijn rechtsboven;pracht ex.
163	23,-	6,-	30-snijlijn linksboven;pracht ex.
164	68,-	18,-	35-reg.str. rood+rood.
165	68,-	18,-	35-reg.str. geel+rood.
166		4,-	14 boekjes Nederland.
167		4,-	idem kavel 166.
168		4,-	idem kavel 166.
169		4,-	idem kavel 166.
170		4,-	idem kavel 166.
171		4,-	idem kavel 166.
172		2,-	idem kavel 166;gestempeld.
173		2,-	idem kavel 166;gestempeld.
174		2,-	idem kavel 166;gestempeld.
175		4,-	idem kavel 166.
176		4,-	idem kavel 166.
177		4,-	idem kavel 166.
178	1000,-	100,-	Combinatie 1-281 (NVPH);overcompleet. 322 combinaties; cat.w.vlgs inzender.
			HANGBOEKJES:
179		20,-	HB 1; één velletje Decemberzegels 1998;zeldzaam.
180		40,-	Hangblokje 5x Beatrix 39c (NVPH velletje V2037 TPG); Stans zeer sterk verschoven, waardoor dwars door zegels (zie ook gelopen brief kavel 676).
<b>POSTZEGELBOEKJES BUITENLAND</b>			
181	hoog	15,-	Ned-Antillen: combinaties uit boekjes 1-6; 138 combinaties, zeer compleet.
182		5,-	Engeland: FA3-100% versnijdning;lastig.
183		7,-	„ FA8-100% versnijdning;lastig.
184		5,-	„ FA11-100% versnijdning;lastig.
185	£32,-	11,-	„ DX5;Christian Heritage.
186	£26,-	10,-	„ DX20;Wilding.
187	£32,-	11,-	„ DX23;World Changer.

188		20,-	Engeland: 30 boekjes periode 1976-83;nominaal £21,20.
189		6,50	Ierland: SB117;vogels 2004.
190		7,-	„ SB118;vogels 2004.
191		bod	Ned-Antillen: Carnet met 618-620,624.
192		bod	„ Carnet met 654 en 655.
193		bod	„ Carnet met 544 Amphilex.
194		5,-	Nieuw Zeeland: 104, Cars, Prestige.
195		5,-	„ 99, Scenic walks, Prestige.
196		5,-	„ 78, racehorses, Prestige.
197		6,-	Philippijn: 23, Centennial.
198		4,-	Suriname 24 boekjes + Ned.Ant. 10 boekjes.
			DIVERSEN:
199		7,-	Leuchtturm band + inhoud voor boekjes;als nieuw.
200		7,-	idem kavel 199.
201		5,-	Davos band voor automaatboekjes + inh. 1964-77.
202		6,-	Leuchtturm band + inhoud voor boekjes.
203		5,-	Stanley Gibbons album voor boekjes.
204		6,-	Leuchtturm band + inhoud voor boekjes.
205		7,-	Map ansichtkaarten (Hammink).
206		10,-	Map (oudere brieven) op stempels (Hammink).
207		24,-	Stockboek diversen;veel Spanje + Ned. w.o. rolzegels en combinaties.

\*\*\*\*\*

#### SCHRIFTELIJKE VEILING

De volgende kavels worden schriftelijk geveild. De kavels zijn te bezichtigen op de bijeenkomst van 18 december.

De schriftelijke biedingen dienen uiterlijk op 31 december 2004 in het bezit te zijn van de heer E.Jekel, Lijsterbeslaan 84, 2282 LM Rijswijk.

Bij voorkeur onze speciale biedlijsten gebruiken, ze worden op verzoek toegezonden of zijn via onze website te verkrijgen

Denkt U om de gebruikelijke biedintervallen!

\*\*\*\*\*

**ROLZEGELS NEDERLAND** (cat.w. volgens de speciaal katalogus Rolzegels, Automaatstroken en Automaatzegels 1996)

Kavel	cat.w	inzet	omschrijving
251	12,-	2,50	T17(130);5-strip.
252	18,-	4,-	T18(270);5-strip.
253		11,-	172RO;5-strip.
254		11,-	175RO;5-strip.
255		11,-	177RO;5-strip.
256		11,-	185RO;5-strip.
257		11,-	332RO;5-strip.
258		70,-	356RO/358RO;20-strip.
259	13,-	4,-	461Rc(590/595);6-strip.
260	3,60	bod	617RO-2x;automaatzegels.
261	9,-	2,-	617R(975);5-strip.
262	45,-	10,-	618Ra(040);5-strip.
263	36,-	9,-	618Rb2(845);5-strip.

264	36,-	10,-	618Rb2(485);5-strip.
265	18,-	4,-	618Rc(110);5-strip.
266	31,-	9,-	618Rc(225)+619Rc(515);5-strips.
267	±60,-	15,-	618Rc(930)+622Rd(065)+623Rf(040)+628Re(460); losse zegels.
268	31,-	9,-	618Rc(895)+621Rd(025);5-strips.
269	363,-	30,-	618Re(380/385);6-strip.
270	13,-	4,-	618Rf.2+3-strip aut.zegels.
271	27,-	6,-	619Rb(845);5-strip.
272	41,-	11,-	619Rb(470)+Rc(440);5-strips.
273	27,-	8,-	619Rd(440);5-strip.
274	27,-	6,-	619Rd(205);5-strip.
275	27,-	6,-	619Rd(330);5-strip.
276	±110,-	30,-	620Ra(880);5-strip.
277	113,-	22,-	620Ra2(130);5-strip.
278	30,-	8,-	621Rd(135)+623Rf2(635)+624Rc(140);5-strips.
279	27,-	9,-	621Rg(375/370);6-strip.
280	45,-	4,-	623Rf(390);5-strip;licht gevouwen.
281	27,-	8,-	623Rf1(645)+624Rc(805)+632Rc(385);5-strips.
282	13,50	4,-	623Rf1(930/935);10-strip.
283	27,-	9,-	623Rf-ox.aut.zegels(330 en 335).
284	14,-	10,-	627Ra1;los zegel met nummer op de beeldzijde.
285	14,-	3,50	623Rf1(515/520);6-strip.
286	13,-	4,-	623Rf1(365/360);6-strip.
287	18,- +	6,-	623Rf2(900/895);7-strip.
288	45,-	15,-	627-5x los zegel uit aut. (430).
289	35,-	8,-	627Rc(445);5-strip.
290	23,-	6,-	627Rd(040);5-strip.
291	135,-	36,-	628Re(450);5-strip.
292	136,-	40,-	628Re(095);5-strip.
293	±88,-	8,-	629Ra(455)+Rc(385)+Rd(315);losse z's.
294	±130,-	30,-	629Ra(150)+633Rc(100)+634Rb(325)+634Rb(420)+636Ra(410);losse zegels.
295	55,-	14,-	629Rc(345);5-strip.
296	110,-	34,-	629Rc;6-strip gev.3+3.
297	45,-	11,-	630Rb(155);5-strip.
298	36,-	9,-	630Rc(380);5-strip.
299	16,-	5,-	630Rd(325);5-strip.
300	36,-	9,-	632Rb(005);5-strip.
301	36,-	10,-	632Rb(480);5-strip.
302	34,-	9,-	633Rc(345);5-strip.
303	35,-	11,-	633Rd(365);5-strip.
304	14,-	3,50	634Rb(255);5-strip.
305	27,-	8,-	634Rc(405);5-strip.
306	200,-	10,-	636Ra(455);3-strip.
307	±90,-	30,-	794Ra(415);5-strip.
308	90,-	10,-	794Ra(840);5-strip;1x licht gevouwen.
309	7,-	2,-	794Rf(000/995);beginstrip van 6.
310	20,-	6,-	794Rf1(900-890);15-strip gev.5+5+5.
311	85,-	15,-	943Ra(040/045);6-strip 1x gev.
312	24,-	5,-	943Rb(605);5-strip.
313	36,-	10,-	943Rc(565);5-strip.
314	±70,-	20,-	943Rc(030/035);6-strip.
315	36,-	10,-	943Rc(690)+945Rb(425)+948Ra(270)+950Ra(475);5-strips.
316	38,-	11,-	943Rc(540)+949Rb(135)+950Ra(065)+951R(055);5-strips.
317	15,-	4,-	943Rc(485/490);6-strip.
318	22,-	7,-	943Rc(075/070);6-strip.
319	7,-	4,-	944Rb(285/290);6-strip.
320	7,-	2,-	951R(195/200);6-strip.
321	30,-	8,-	952Rc(000/495);beginstrip van 6.
322	105,-	22,-	952Rc+Rd+Re+953Rb+954Rb+955Rc+Rd+Re+956Rc+Rd;;5-strips.
323	131,-	28,-	952Rc+953Ra+954Ra(325)+956Rc(395)+109Rc(0730A); losse zegels.
324	15,-	4,-	953Rb(380)+954Rb(325)+956Rc(395)+109Rc(0730A); losse zegels.
325	50,-	9,-	953R(195-205);11-strip.
326	11,-	4,-	955Rb1(390);5-strip.
327	±225,-	50,-	971R(490);5-strip.
328	20,-	4,-	990R(390);5-strip.
329	20,-	5,-	990R(435);5-strip.
330	23,-	5,-	1007R(295);5-strip.
331	45,-	12,-	1007R(485/480);10-strip gev.5+5.
332	18,-	4,-	1009R(410);5-strip.
333	18,-	5,-	1009R(285 op z3);5-strip.
334	45,-	14,-	1010R(125);5-strip.
335	75,-	15,-	1010R(110)+1011R(1850);5-strips.
336	±30,-	10,-	1011R(280);5-strip.
337	13,-	2,50	1030R(085);5-strip.
338	14,-	7,-	1030R(470);5-strip.
339	9,- +	2,-	1064Ra+b+c + 1067R;5-strips.
340	5,-	5,-	1238Ra(000/995);beginstrip van 6.
341	50,-	9,-	1238Ra;10-strip met verspringende cijfers 445/550.
342	90,- +	14,-	1307R(170/175)+1308R(250/255);6-strips.
343	24,-	24,-	1307/1308R(505 en 560);5-strips.
344	36,-	10,-	1322R;11-strip gev.9+2.
345	37,-	5,-	1322R;11-strip.
346	40,-	10,-	1322R(530)+1323R(590);5-strips.
347	55,-	15,-	1330R;11-strip gev.6+5.
348	168,-	20,-	1330/31/32RO;11-strips.
349	150,-	20,-	1335/36/37RO;11-strips.
350	45,-	15,-	1354R(03960);5-strip.
351	lp	7,-	1359Rb(00450);los zegel.
352		6,-	1386Rb(09540/09545);10-strip.
353		6,-	19 Roltanding;5-strip.
354		3,-	75 env. bedrijfspost met mach.rolz.frankering.

De kavels 501 tot en met 547 zijn gewone POSTZEGELS NEDERLAND (+ iets O.G.). Alles van prima kwaliteit. Indien niets vermeld postfris zonder plakker.

(volgens de Speciale catalogus 2005 van de NVPH)

Kavel cat.w. inzet omschrijving

501 14,- 4,- 102-103 gestempeld.

502 15,70 4,- 228 gest.

503 29,- 8,50 229-231 gest.

504	47,50	14,-	238-239 gest.	551	9,10	2,-	1H8.
505	65,-	19,-	244-247 gest.	552	16,10	3,-	1H8; zegelverschuiving.
506	70,-	15,-	252-255.	553	9,10	2,-	1H9.
507	34,-	10,-	256.	554	13,65	bod	2H; licht gegumd.
508	72	20,-	265-266.	555	23,-	6,-	2H3; inhoud scheef gesneden.
509	20,-	6,-	287-288.	556		bod	2H10; vouw in 2 zegels.
511	17,-	5,-	310-312.	557	14,-	2,50	2H10.
512	45,-	14,-	318-322.	558	35,-	7,-	2Mx.
513	7,50	2,-	323-324 plakker.	559	18,-	3,50	2My.
514	20,-	5,-	347 gest.	560	18,-	4,-	2My.
515	45,-	12,-	348 gest.	561	27,-	5,-	2Mz.
516	45,-	12,-	349 gest.	562	8,65	2,-	3a; gedec. gesn. naar boven.
517	17,-	5,-	374-378.	563	18,20	2,-	3+3a+5+6a; minimale gebreken.
518	35,-	8,-	534-537 gest.	564	9,10++	3,-	3a-Tb tegen de onderzijde.
519	20,-	6,-	538-541.	565	11,15	2,-	3a+6Fp.
520	23,50	7,-	544-548.	566	9,-	2,50	3yW-reg. str. paars.
521	70,-	19,-	550-555.	567	9,-	2,50	3yW-reg. str. bruin.
522	110,-	34,-	556-560.	568	6,-	2,-	4yD.
523	12,-	3,50	561-562.	569	21,50	6,50	4yD+4yW; beide reg. str. paars.
524	37,50	12,-	563-567.	570	16,-	3,-	4yD+5+6aB.
525	45,-	14,-	568-592.	571	18,-	6,-	4z-reg. str. bruin.
526	30,-	10,-	573-577.	572	40,-	12,-	4z-kafpaar met reg. str. paars en bruin.
527	25,-	8,-	583-587.	573	8,20	2,-	5m; gedec. gesn. naar boven.
528	120,-	28,-	592-595.	574	6,40	bod	5n+m.
529	70,-	18,-	592-595 op briefstukjes.	575	6,40	2,-	5n+m.
530	17,50	5,50	596-600.	576	8,20	2,-	5; gedec. perf. naar beneden.
531	32,-	10,-	602-606.	577	147,50	40,-	6bS.
532	28,-	9,-	655-659.	578	8,90	2,-	6eFB + 6fPb.
533	22,50	7,-	666-670.	579	38,50	8,-	6fFqS.
534	55,-	17,-	671-675.	580	38,50	8,-	6fFqS.
535	115,-	44,-	681-682.	581	4,55	bod	7a.
536	21,-	6,-	702-706.	582	4,55	bod	7a.
537	13,50	4,-	886-888.	583	17,10	2,-	7a+b (a vlekje op kaf) + 7bF.
538	135,-	42,-	886-888 vel van 10.	584	15,-	4,-	7bF; zegelversch. 1mm.
539	27,-	6,-	1052-1054 in paren; koe.	585	13,65	3,-	8a.
540	117,-	24,-	Nieuw-Guinea: 1-21.	586	13,65 +	3,-	8a; groene stippen in T.
541	37,50	9,-	„ 22-24.	587	13,65	2,50	8a.
542	15,-	3,-	„ 30-37.	588	18,20	4,-	8a-Tb.
543	14,85	3,-	„ Port compleet.	589	13,65	3,-	8aF.
544	61,45	17,-	„ Untea compleet.	590	11,35	2,-	8b.
545	75,-	15,-	Ned. Antillen: 234-238.	591	11,35	2,-	8b.
546	70,-	14,-	„ 239-243.	592	23,-	4,-	9a; gedec. perf. naar boven.
547	16,-	3,-	Suriname: 247-248 + LP 29-30.	593	12,50	2,-	9aF.
				594	12,50	2,50	9aF.
				595	91,-	20,-	9c.
				596	22,70	4,50	9h.
				597	9,10	2,-	9hF.
				598	9,10	2,-	9hF1; vage tekening.
				599	26,35	2,50	10a+11a; zeer licht gegumd.
				600	11,35	2,50	10aD.

**POSTZEGEL- en AUTOMAATBOEKJES NEDERLAND**

(volgens de Speciale catalogus 2005 van de NVPH)

Kavel	cat.w.	inzet	omschrijving
548	25,-	5,-	IH1; aanlegteken licht verschoven.
549	9,10	2,-	IH3.
550	9,10	2,-	IH7.

601	31,-	4,-	11aF+11bF.	649	7,55	3,-	23b-2x;kafipaar met rakelstreep o/b1.
602	25,-	5,-	12a.	650	4,50 +	2,-	23b + 23b-Tb.
603	25,-	5,-	12a;lichte druk van 35c zegels.	651	5,70	2,-	23bS;stomp kruis.
604	36,-	5,-	12a;plf. vlek in X.	652	6,40	2,-	23bS-Tb.
605	32,-	8,-	12a;zegelversch.	653	6,40	2,-	24a-2x;versch.gomsoorten.
606	27,30	2,50	12a-Tb; gegumd.	654	6,40	17,-	24a;bundel van 50.
607	61,-	6,-	12a + 13a.	655		2,-	25a-2x;versch.gomsoorten.
608	30,-	4,-	13a.	656		17,-	25a;bundel van 50.
609	30,-	5,-	13a.	657		2,-	26a;dichtgelopen PTT embl. als 'telblok'.
610	30,-	5,-	13a.	658	8,20	18,-	26a;bundel van 50.
611	30,-	5,-	13a;verticaal rakelstr. in T.	659	10,-	2,-	27a;gedec.perf.naar boven.
612	23,65	2,50	14a+b + 14a-Tb;zeer lichte gebreken.	660		2,-	27a+b + 28.
613		2,-	15a; X verschoven tegen de perforatie.	661		17,-	27a;bundel van 50.
614	21,-	4,-	15a-C1; X 1mm. naar boven verschoven.	662	20,50	3,-	29+36+46.
615	21,-	4,-	15a-C1; X 1mm. naar rechts verschoven.	663	11,50	3,-	29;aangesneden kruis links.
616	25,-	5,-	15a-C1-Tb; X 1 mm. naar links versch.	664	11,50	4,-	29;aangesneden kruis links.
617	30,-	3,-	15a-Tb + 16a+b + 17a-Tb + 18a+b-Tb + 19a+b; zeer licht gegumd.	665	23,-	2,-	29-kafipaar (?) met aangesn.kruis links.
618		3,-	16a+17a+17b+18a; plft 'n.	666	37,-	3,-	31+36+38+39+46;gestempeld.
619	12,50	3,-	16a-Tb+17a+18a-Tb+18b;alle met afwijkingen als rakelstreepje.	667	30,-	5,-	31H; NB vaste prijs;meerdere exemplaren aanwezig.
620		4,-	16b+17b+18b+21a; alle met plft 'n.	668	11,40	2,-	33a+b +42a.
621		2,-	17a; X verschoven.	669	36,50	10,-	30+31+32+35+38+39+40+41+45+48+49.
622	8,40	2,-	17a;gedec.gesn.naar boven.	670	20,-	6,-	35+36+38+39+40.
623	13,70	3,50	17a-Tb-2x;licht- en donkerbruine kaf.	671	33,-	3,-	37.
624	10,40	2,50	17a;middenbaan 4,6mm.	672	14,60	5,-	41+46+48+49.
625		4,-	17b+21a+21a+24a; alle plft 'n.	673	14,60	2,50	43a+b+c+d.
626		2,-	18b;paarse vlekken in o/b1.	674	14,60	3,-	44a+b + 47a+b.
627	41,50	11,-	19a-kafipaar met gekapt telblok.	675	47,60	6,-	Combinatie 71 + 74.
628	32,75	9,-	19a;zegelinhoud niet ingeplakt geweest.	676		10,-	Brief met zegel uit hangblokje V2037(NVPH),50% verschoven
629		2,-	19a;middenbaan 3,8mm. + 19b;middenbaan 5,3mm.				stans;gelopen;zie kavel 180.
630	15,25	5,-	19b;brede middenbaan 6mm.	De kavels 677 t/m 698 hebben alle een verkeerd geplaatst PTT-embleem!			
631	15,25	5,-	19b;smalle middenbaan 3,4mm.	677		2,-	5m.
632		4,-	19b+21a+21a+24a+25a; alle met plft 'n.	678		2,-	7a.
633	7,75	2,-	20a;gedec.gesn. zegels tegen onderrand.	679		2,-	14a.
634	9,75	2,-	20a;zegelversch. 5c naar beneden.	680		2,-	16a-D1.
635	115,-	15,-	20a;bundel van 50.	681		2,-	16b.
636		30,-	21a; randVERSNIJDING, X en 10c van andere boekje aan bovenzijde in zicht.	682		2,-	17a.
637		2,-	21a; afdruk van letters o6 in o1.	683		2,-	17b.
638		2,-	idem kavel 637;Telblok.	684		2,-	18a.
639	28,65	6,-	21a; 10 aaneensluitende boekjes + aantekeningen.	685		2,-	18b.
640	9,75	2,-	21a;zegelversch.10c naar beneden.	686		2,-	19a.
641	9,75	2,-	21a;zegelversch. 5c.	687		2,-	19b.
642	9,75	2,-	21a;zegelversch.10c naar beneden.	688		2,-	20a.
643	26,-	3,50	21a-Tb+22a+b-Tb+22c+23a+b.	689		2,-	20a.
644	80,-	24,-	22a-reg.str.grijs.	690		2,-	21a;rechts geplakt.
645		17,-	22b;bundel van 50.	691		2,-	21a;links geplakt.
646	21,20	5,-	23a-2x;1x Tb op en 1x Tb naast de vouw.	692		2,-	22a.
647	21,-	3,-	23a-3x + 23a-Tb-3x.	693		2,-	22b.
648		2,-	23b;rakelstreep o/b1.	694		2,-	22c.
				695		2,-	22c;rechts geplakt.
				696		2,-	23a.



697	2,-	23b.	FDC 2x; 2xNVPH 211 met 29 en volledige snijlijn rechts; zeldzaam.	8,-
698	2,-	24a.	FDC 30 met voll.snijlijn rechts (NVPH 215).	7,-
			FDC 30 met voll.snijlijn links (NVPH 215);zeldz.	12,-
699	9,10	De boekjes van kavel 699 t/m 719 zijn alle GESTEMPELD.		
700	9,10	1H8;ED 2-9-1964.		2,-
701	16,50	2H;ED 2-9-1964.		3,-
702	18,20	6a+6eF+6fFp.		9,-
703		7a+8a.		2,-
704	30,65	5-Tb.st.3-5-1966!! voor uitgiftedatum.		
705	26,-	9a+9aF.		3,-
706	31,-	10a+10aF.		2,-
707	15,-	11aF+11bF.		bod
708	13,-	14a+b.		2,50
709	11,-	15a+16a+17a+18a+18b.		4,-
710	12,30	19a+19b+20a+21a.		3,50
711	12,80	21a+22a+22b+22c.		2,50
712	17,80	22b+23b+33b+34a.		4,-
713	12,80	22b+23b+33a+35.		4,-
714	12,80	22c+23b+24a+25a.		4,-
715	12,80	22c+23a+24a+25a.		3,-
716	17,20	23b+24a+25a+28a.		2,-
717	39,50	26a+27a+27b+31.		6,-
718	28,-	29+30+31+37.		2,-
719		29+32+35+36.		12,-
720	28,50	31+36+38+39.		13,-
721	3,50	FDC 1+2;Oostvoorne 2-9-1964.		15,-
722	2,-	FDC 3+4;J.de Visser 3-6-65.		20a.
723	2,-	FDC 5-2x;Rijswijk ZH en J.Visser Dordrecht.		20c.
724	2,-	FDC 6a;Visser Dordrecht.		21a+b.
725	2,-	FDC 6eF; Philato 1-8-1968.		23a.
726	2,-	FDC 9aF; Philato.		23a+b+c+d+e(compleet).
727	3,-	FDC 10aF; Philato.		24a.
728	5,-	FDC 11aF; Philato, env met rode druk.		24i.
729	4,-	FDC 12a; Postbus 2205 Utrecht.		26.
730	4,-	FDC 12a; Philato, grijze env.		26+27.
731	4,-	idem kavel 729.		27.
732	6,-	FDC 13a; Philato.		Engeland: DX2; Wedgwood.
733	2,-	FDC 14a; Philato.		„ FA1-2x + FA2-2x + FA3.
734	2,-	FDC 15a; Philato, 's-Gravenhage Phil.Dienst.; env.met oranje druk.		„ FA10;zegelinhoud niet ingeplakt geweest.
735	2,-	FDC 15a; Philato, 's-Gravenhage; env.donkerbruin.		„ FA10 + FA5-3x;waarbij 2x Telblok.
736	4,-	FDC-3x; 16a+17a+18a; Philato.		„ FB2A.
737	3,-	FDC-2x; 18a+18b; Philato.		„ FB2B-Tb.
738	2,-	FDC 19a; Philato.		„ FB2A+B.
739	4,-	FDC-4x; 22a+23a+24a+25a; Philato.		„ FB7B+8B+9B;Commerc. vehic.
740	3,-	FDC-2x; 23a met en zonder tekst;lichte zegelversch.; Philato.		„ FB16A + FB19A; Follies.
741	2,-	FDC-2x; 24a+25a; Philato.		„ FB19B+20B; Follies.
742	3,-	FDC-3x; 26a+27a+28a; Zaanstad.		„ FB21A+22A;Follies.
743	4,-	FDC-3x; 26a+27a+28a met tekst; Zaanstad.		„ FB35+36.
744	2,-	FDC 27b met tekst; Zaanstad.		„ FG8A;Canals 6.
				„ FGA+B;Liverpool land.
				„ FH18; Mills I.
				„ FH24+25+26; Punch.
				„ £10,50