

Bestuur

Voorzitter: J.P.C. Wichers.

Secretaris: H.L.J. van den Brink, Beethovenstraat 186 II, 1077 JX Amsterdam.

Penningmeester: P. Portheine, Iroko 159, 3315 PN Dordrecht.

Bankrekeningnummer ABN-AMRO 62.01.35.522 t.n.v. Penningmeester Postuumaat, Dordrecht.

Ereleden:

P.Portheine

W.M.A.de Rooy

Lid van verdienste:

J. Oosterboer

☎ (071) 589 07 98

e-mail: wichers@few.eur.nl

☎ (020) 676 40 98

e-mail: secretaris@postuumaat.nl

☎ (078) 616 98 81

Contributie en Ledenadministratie

De contributie bedraagt € 20,- per jaar, voor leden in het buitenland € 23,75 per jaar.

Losse nummers van het Bulletin kosten € 4,- per stuk.

Ledenadministratie: S.J. Delfos, Chopinstraat 2, 3533 EM Utrecht.

fax/☎ (030) 293 26 85

ABN-AMRO 56.81.14.213 t.n.v. Pzv. Postuumaat Contributie, Utrecht.

e-mail: administratie@postuumaat.nl

Namen en adressen van de verschillende diensten

■ **Nieuwtjesdienst 1:** Nieuwe postzegelboekjes van alle landen - ook Nederland

☎ (0416) 33 14 51

W. de Rooy, Postbus 1051, 5140 CB Waalwijk.

e-mail: postzegelboekjes@postuumaat.nl

ABN-AMRO 56.81.14.590 t.n.v. Pzv. Postuumaat Nieuwtjesdienst 1, Waalwijk.

fax: (0416) 34 28 56

■ **Nieuwtjesdienst 2:** Rolzegels van Nederland

S.J.Delfos, Chopinstraat 2, 3533 EM Utrecht; **verzending en betaling**

fax/☎ (030) 293 26 85

ABN-AMRO 56.81.14.361 t.n.v. Pzv. Postuumaat Nieuwtjesdienst 2, Utrecht.

e-mail: sjdelfos@wanadoo.nl

H.J.T. Bos, Naxosdreef 79, 3562 JC Utrecht; **inkoop en nieuwtjes**

☎ (030) 261 56 82

e-mail: h.j.t.bos@planet.nl

Veilingmeester: H. de Ruiter, Koningsvarenstraat 23, 1531 SH Wormer.

☎ (075) 642 10 18

ABN-AMRO 56.81.14.639 t.n.v. Pzv. Postuumaat Veiling, Zaandam.

Rondzendverkeer: P.M.Dek, Populierendreef 358, 2272 HD Voorburg; **inzendingen**

☎ (06) 402 606 59

e-mail: paul.dek@wanadoo.nl

E.Jekel, Lijsterbeslaan 84, 2282 LM Rijswijk; **betalingen.**

ABN-AMRO 56.81.13.942 t.n.v. Pzv. Postuumaat Rondzending, Rijswijk.

Keuringscommissie: W. de Rooy, Postbus 1051, 5140 CB Waalwijk.

● Postzegelboekjes gehele wereld

H.J.T. Bos, Naxosdreef 79, 3562 JC Utrecht.

● Rolzegels Nederland

■ **Postuumaat op het internet : www.postuumaat.nl**

webmaster: J.H.M. Odijk, Burg. G. van Andellaan 17, 3214 TA Zuidland

☎ (0181) 452 373

e-mail: webmaster@postuumaat.nl

■ **Eindredacteur:** S.J. Delfos, Chopinstraat 2, 3533 EM Utrecht

☎ (030)293 26 85

e-mail:bulletin@postuumaat.nl

OVERNAME VAN ARTIKELEN UIT DE BULLETINS VAN DE POSTZEGELVERENIGING POSTAUMAAT, ALLÉÉN NA SCHRIFTELIJKE TOESTEMMING VAN HET BESTUUR, MET BRONVERMELDING.

Advertentie tarieven: 1/1 pagina € 64,- 1/2 pagina € 40,- 1/4 pagina € 23,- 1/8 pagina € 14,-

Announces voor leden zijn gratis en bestaan uit twee regels, exclusief adres.

KvK-inschrijving: Rotterdam 40322017

Welkom in Rotterdam-zuid (nabij winkelcentrum Zuidplein) op zaterdag 20 maart 2004

Verzamelgebouw-zuid, café-restaurant "De Rustburcht" (ingang zalencentrum),
Strevelsweg 702-734, telefoon (010) – 4813410.

Automobilisten: Motorstraat (nabij Ikazia-
ziekenhuis) inrijden, parkeren in de naaste
omgeving.

Openbaar vervoer: Met de Metro naar Zuidplein,
daarna lopend door winkelcentrum Zuidplein,
richting Ikazia-ziekenhuis aanhouden.

Zaal open : 10.00 uur
Bezichtiging kavels : 11.30 uur
Begin vergadering : 13.00 uur
Veiling : aansluitend
Zaal sluit : 17.00 uur

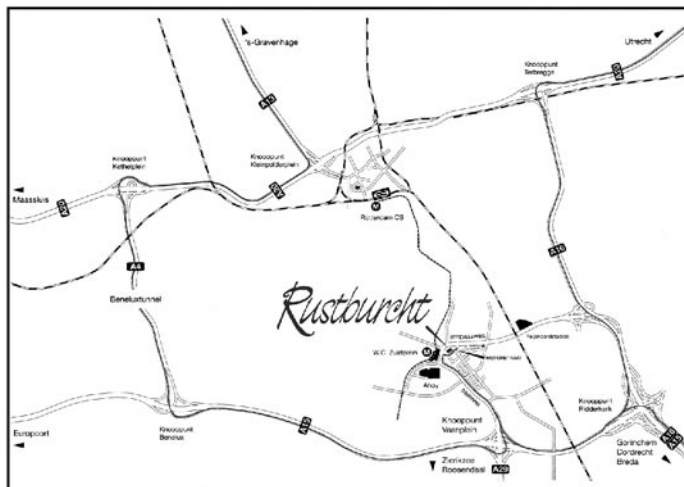

Postaumaat op drijfzand

Na de inspanningstest beoordeelde de cardioloog mijn hart als 'verdacht' en hij overlaadde me met medicijnen. Tja, dat zet je toch weer eens aan het denken, het is al weer bijna negen jaar geleden dat er wat met omleidingen is geknutseld (ik werd geopereerd door een ingenieur, zal wel 'weg- en waterbouw' zijn geweest). Sindsdien ben ik alleen maar meer voor Postaumaat gaan doen, niet omdat ik zo nodig 'moet' - ook al houdt het me behoorlijk van de straat - maar gewoon omdat er anders niet voldoende gebeurt. Kavels voor de veiling uittikken, inzenderopgaven en opbrengstnota's maken, rolzegelnieuwtjes uitleveren, stukjes voor het Bulletin schrijven, leden-administratie en sinds kort de eindredactie van het Bulletin en bemoeienis met de website. Ik moet er niet aan denken wat de gevolgen zijn wanneer ik voor langere tijd 'uitval'.

Attente Bulletinlezers zal het al lang bekend zijn, Henk Bos is de grootste kopijleverancier. Naast zijn jarenlange inzet voor de rolzegels, heeft hij de lacune die op het gebied van de buitenlandse automaatstroken was ontstaan opgevuld. Al vaker heeft Henk gevraagd of iemand een deel van zijn werkzaamheden wil overnemen; hij kreeg even veel reacties als er aanmeldingen zijn om het voorzitterschap van de vereniging over te nemen.

Zo kan ik nog wel een tijdje doorgaan. Het gaat hier natuurlijk om een probleem dat vrijwel alle verenigingen teistert, een handjevol mensen houdt het zaakje draaiende. Steeds meer clubs eisen van aspirant leden een actieve inzet. Zover zullen wij wel niet gaan. Een stevige waarschuwing lijkt mij echter wel het minste, er hoeft maar weinig te gebeuren en het hele zaakje gaat 'op zijn gat'!

■ **Simon J. Delfos - eindredacteur**

A.G.E.N.D.A

Iedenvergadering 20 maart 2004

1. Opening
2. Verslag decemberbijeenkomst
3. Mededelingen
4. Jaarstukken
5. Verslag kascommissie
6. Benoeming leden kascommissie
7. Benoeming bestuursleden (*zie voor toelichting pagina 3*)
8. Nieuwtjes
9. Rondvraag
10. Verloting
11. Sluiting; aansluitend veiling

Bijeenkomsten 2004

Wij hopen u in 2004 ook nog te ontmoeten op:

zaterdag **19 juni**
zaterdag **18 september**
zaterdag **18 december**

Zoals gebruikelijk in 'De Rustburcht'

N.O.T.U.L.E.N

Verslag van de bijeenkomst van zaterdag 20 december 2003

Opening

De voorzitter opent de vergadering rond 13:30. Aanwezig zijn 59 leden; van de heer Van Nuenen is bericht van afwezigheid ontvangen.

Verslag van de septemberbijeenkomst

Zonder opmerkingen goedgekeurd.

Mededelingen

Gewezen wordt op de Eindejaarsverzamelbeurs in Apeldoorn.

De heren Van Schaik en Struijs zijn bereid gevonden onze vereniging in Loosdrecht te vertegenwoordigen. De voorzitter memoreert dat we het zesde lustrum van Postzegelvereniging Postuumaat vierden; hij neemt de voornaamste zaken van de afgelopen vijf jaar door:

- o Het ledenbestand is, zij het met een lichte daling, constant gebleken; dat is op zich een vrij gunstig verschijnsel. Wel ontvielen ons een aantal prominente leden: ons erelid Schipper, Tielman, Hammink en Nieuwkamp.
- o Wij namen afscheid van de NBFV, ook achteraf gezien zonder veel treurnis.
- o Uit het bestuur vertrok onze vice-voorzitter de heer De Beaufort; van de werkers nam de heer Van Nuenen afscheid, en nu de heer Oosterboer.
- o De rondzenddienst werd nieuw leven ingeblazen door de heren Dek en Jekel.
- o Daarnaast verdienen vermelding degenen die steeds met hun bijdragen het Bulletin verlevendigen.
- o We produceerden een nieuwe wegwijzer en een nieuwe info-folder, en we hebben sinds enige tijd een steeds fraaier wordende website, die aardig wordt bezocht.

De voorzitter sluit af met te attenderen op de verloting met aardige prijzen en de veiling met een fors aantal mooie kavels.

Nieuwtjes

De heren Bos, De Rooy en Wolf bespreken de nieuwste ontwikkelingen in hun aandachtsgebieden. Voor details zie hun rubrieken in dit Bulletin.

Rondvraag

De heer Delfos geeft enige toelichting op het bezoek aan onze website.

Afscheid van Bulletin-redacteur Jan Oosterboer

De voorzitter is in de archieven gedoken en heeft vastgesteld dat Jan Oosterboer in maart 1984 het redacteurschap overnam van Walter de Rooy (die er toen tien jaar op had zitten); hij heeft er dus twintig jaar voor gezorgd dat het Bulletin in elkaar werd gezet en tijdig bij de leden op de mat viel. De dank die de vereniging hem daarvoor is verschuldigd brengt de voorzitter tot uiting door hem te benoemen tot lid van verdienste en hem – met warme instemming van alle aanwezigen – het daarvan getuigende ereteken op te spelden.

De voorzitter sluit de vergadering met de mededeling dat het bestuur de leden ter viering van het lustrum een consumptie aanbiedt. Volgen de *verloting* en de *veiling*.

■ H.L.J. van den Brink -Secretaris

Toelichting bij agendapunt (4) Benoeming bestuursleden:

Conform artikel 7, sub e van de statuten luidt het rooster voor het periodiek aftreden van de bestuursleden als volgt:

2004 – penningmeester;

2005 – voorzitter,

2006 – secretaris.

Artikel 4.2 van het Huishoudelijk Reglement: *Bij periodiek of tussentijds aftreden kunnen zowel door het bestuur als door de leden kandidaten worden gesteld. Kandidaatstelling door leden dient schriftelijk te gebeuren bij de secretaris, en wel uiterlijk twee maal vierentwintig uur voor de aanvang van de ledenvergadering. Daarbij dient een schriftelijke bereidverklaring van de kandidaat te zijn bijgesloten.*

Nu is dus aan de orde de zittingsperiode van de penningmeester; die is zo nodig bereid zich herkiesbaar te stellen voor een nieuwe periode van drie jaar. Tegenkandidaten voor de functie van penningmeester worden graag ingewacht overeenkomstig het hierboven geciteerde artikel 4.2 van het Huishoudelijk Reglement.

Nieuwe Email- adressen

Voor de diverse diensten van Postumaat werden allerhande privé email-adressen gebruikt. Het leek handiger om zoveel mogelijk gebruik te gaan maken van adressen die wij kunnen aanmaken via onze webhost en die allemaal **@postumaat.nl** als einde hebben.

Zo kennen we thans de volgende adressen:

administratie@postumaat.nl voor de *leden-administratie*,

secretaris@postumaat.nl voor de *secretaris*,

bulletin@postumaat.nl voor alles wat met het *Bulletin* heeft te maken,

postzegelboekjes@postumaat.nl voor *Nieuwtjesdienst 1*, nieuwe postzegelboekjes van alle landen, verzorgd door Walter de Rooy.

Het oude e-mail adres van de administratie: **postumaat@hotmail.com** zal binnenkort niet meer worden gebruikt!

■ Simon J. Delfos

Mededelingen van de ledenadministrateur

▶▶ Contributie 2004 !!!!!!!!!!!!!!!

Elk jaar weer hoop je dat het met de contributiebetalingen een beetje wil vlotten. Toch waren er ook dit jaar per 1 januari weer flink wat leden - 77 - die dit nog niet voor elkaar wisten te krijgen. In dit Bulletin vinden uiteindelijk nog 37 leden een waarschuwing!

▶▶ Mutaties per januari 2004.

Nieuwe leden:

R. Timmerman - Vierhouten

T.J.A. van de Ven - Boekel

Overleden:

J.P. Holtzer - Waalre

Opzegging per 1-1-2004:

A. Kleijn - Utrecht

F. Krijgsman - Rotterdam

■ Simon J. Delfos

Opbrengsten veiling 118

De (Jubileum)veiling van december mocht zich verheugen in een prima opbrengst; totaal € **10.906,-**. De €460,- die de automaatstrook met waarde **250 en rechtstaand rugnummer** opbracht was al niet mis, de topopbrengst behaalde echter de D-versnijding van **3yD met registerstrepen**: € 660,-!!

JAARSTUKKEN 2003

Financieel overzicht 2003

Contributie	7.518,00	Bulletin drukkosten	5.396,00
Veilingopbrengst	3.424,00	Bulletin handling/verp.	658,00
Opbrengst ND	4.193,00	Bulletin porto	832,00
Opbrengst rondzending	353,00	Zaalhuur	1.235,00
Prijsvragen en verlotingen	93,00	Kosten redactie	284,00
Diverse verkopen	-,--	Propaganda	191,00
Rente	640,00	Bijdrage KvK	28,00
Giften	-,--	Abonnement DBZ	59,00
Nadelig saldo	-,--	Website	486,00
		Bestuurskosten	620,00
		Veilingkosten	1.113,00
		Kosten ND	136,00
		Kosten rondzending	-,--
		Relatiekosten, jubilea	247,00
		Kosten rolzegelcatalogus	195,00
		Verzekering	207,00
		Drukwerk - kantoorartikelen	2.325,00
		Prijsvragen en verlotingen	-,--
		Afschrijvingen	331,00
		Algemene kosten	-,--
		Ledenadministratie	109,00
		Batig saldo	1.769,00
	<u>EUR 16.221,00</u>		<u>EUR 16.221,00</u>

Balans per 31-12-2003

Inventaris	-,--	Algemene reserve	23.061,21
Depotbedrag PTT	20,42	Crediteuren	-,--
ABN-AMRO	3.669,95	Rondzending	-,--
ABN-AMRO spaarrekening	23.650,00	Vooruitbet.contributie	5.000,00
Postbank	46,49		
Voorschotten ND	907,56		
Voorschot veiling	226,89		
Voorschot ledenadmin.	199,56		
Nog te ontvangen rente	632,99		
Vooruitbet. Posten	85,00		
Debiteuren	239,75	Nog te betalen posten	1.617,40
	<u>EUR 29.678,61</u>		<u>EUR 29.678,61</u>

■ P. Porthoine - penningmeester

Artikelen en advertenties voor Bulletin 123

Mocht u artikelen willen doen plaatsens in het Bulletin, wilt u deze dan naar de desbetreffende (rubriek) - redacteur zenden. Hij verzorgt dit dan in zijn rubriek. Overige inzendingen -zoals advertenties en mededelingen- kunt u aan de eindredacteur zenden.

Voor het komende Bulletin 123 moet één en ander binnen zijn op **10 mei 2004**.
De desbetreffende adressen vindt u op pagina twee van de omslag.

□ Automaatboekjes; Enschedé

■ 40 jaar postzegelboekjes 1964-2004

U zal wel denken nou en? Ik had er ook niet aan gedacht, maar ik werd op het idee gebracht toen ik Filatelie 2004 nummer 1 had gezien, het blad dicht sloeg en op de achterpagina iets zag dat verdraaid veel op postzegelboekjes leek. Toch goed gezien want de N.V.P.H brengt een 3-tal bijzondere Eerstedag enveloppen uit ter gelegenheid van de geboorte van Prinses Amalia, met de nummers 493a, b en c. Met op 493b het velletje met Prinses Amalia, op 493c (niet te zien) en op 493a 5 zegels uit het velletje 'Het gezin van Koningin Beatrix'. Maar op de enveloppen zijn links goed te zien afbeeldingen van postzegelboekjes, er staat weliswaar geen landsnaam Nederland en waarde op, maar op enveloppe 493a zie je duidelijk vijf zegels met afbeeldingen van de koninklijke familie en een rood Andreaskruis, op 493b twee zegels en een grijs kruis en op enveloppe 493 c weer vijf zegels en een blauw Andreaskruis. Rechts van de zegels is te lezen **40 jaar postzegelboekjes 1964-2004**. Het ziet er voor ons wat verwarrend uit, maar wat zijn het nu: enveloppen ter gelegenheid van de geboorte van Prinses Amalia en/of ter gelegenheid van 40 jaar postzegelboekjes? Of is dit, voor dit jaar, gekozen als thema voor de N.V.P.H. Eerstedag- enveloppen .

Afb.: deel NVPH advertentie Filatelie nr.1.



■ Snijlijnen?

Op het internet en bij de vereniging heb ik een aantal postzegelboekjes gezien met een snijlijn, tenminste zo werd het genoemd. Maar bij *postzegelboekje 31*, met rechtsboven een zwarte vlek, is zeker geen sprake van een snijlijn. De vlek is waarschijnlijk op de een of andere manier op de film gekomen. Op de model-vellen in het museum voor communicatie is niets te zien van deze vlek.



Ook op *postzegelboekje 40* zijn wat zwarte strepen op de afsnijding links te zien. Deze zijn ontstaan toen de boekjes nog niet gedrukt waren, op de staande papierrollen is iets geschreven en deze inkt is iets doorgelopen en bij het schoon snijden van de boekjes-inhoud iets te kort afgesneden, daardoor ontstaan deze strepen. Deze streepjes staan ook nooit op dezelfde plaats, zoals met een 'echte' snijlijn het geval is. Hetzelfde geldt voor *postzegelboekje 41*, deze strepen zijn dan rood. Dus ook geen snijlijntjes. Zie een poging dit zichtbaar te maken op de volgende pagina.



postzegelboekje 41 met rode streepjes in de plakmarge, géén snijlijntjes.

■ Mar Struijs, 01.02.2004

□ Hangboekjes

■ Nieuwe mailer '50 voor Europa'

Per 2 januari 2004 zijn een aantal posttarieven gewijzigd, met name die voor buitenlandse bezorging. De brieftarieven (tot 20 gram) voor **Europa** zijn respectievelijk 57c(normaal) en 61c(priority) geworden, die voor **buiten Europa** 72c en 77c. Ook dit keer is alleen een mailer van 50x (61c) verschenen voor het laagste tarief binnen Europa. Toch ook al een leuke € 30,50 voor een boekje.

De mailer meet in gesloten toestand 155x125mm, de afmetingen van onder meer de 'oude van Gogh - 50 voor Nederland', en bestaat nu uit vier panelen. Het bovenste paneel betreft een zegelblok van 2x5 zegels met tekst en hangoog, dan twee tussen panelen van elk 3x5 zegels en een onder paneel van weer 2x5 zegels. De cylinderaanduiding **W1W1W1W1** is linksonder, in het onder paneel, te vinden. Het artikelnummer is **246601**. In de reeks mailers met aanduiding PBM, zoals ik die in het vorige Bulletin beschreef wordt dit nummer PBM26.



Afb.boven: voor- en achterzijde van Mailer PBM26 in gesloten toestand.

Afb.links: onder paneel van 2x5 met cylindernr.

■ Simon J. Delfos, 13.02.2004

POSTZEGELBOEKJES 2003 - 1

LAND	DATUM	CATALOGUSNR.	MOTIEF	NOMINAAL	INHOUD
ÅLAND	mrt 28	Facit H 12	Landschapsschilderingen	EUR (4.40)	8x1e kl (55c)
	jun 6	Facit H 13	Z Museumschip Pommern	EUR 4.40	8x0.55
ALBANIË	nov ?	12	Nationale klederdrachten	ALL 360	12x30 l
ALDERNEY	okt 16	13	Gemeenschappelijke voorzieningen: politie	GBP 9.40	4x22, 27, 36, 40, 45, 65p
ANDORRA (FR)	jan 20	12	Gemeentewapen van Escaldes	EUR (4.60)	10xZWA(46c)
ARGENTINIË	jun 13	58	Argentijnse gerechten	ARS 3.00	4x75c
AUSTRALIË	jan 7	160	Z Natuur: woestijnsterbloem	AUD 5.00	10x50c
	jan 7	161	Z Natuur: woestijnsterbloem	AUD 10.00	10x50c
	jan 24	162	Z Beroemdheden: tennis	AUD 5.00	10x50c
	feb ?	163	Wenszegels: Celebrations	AUD 10.00	20x50c
	feb ?	164	Wenszegels: Love	AUD 10.00	20x50c
	feb ?	165	Wenszegels: Friendship	AUD 10.00	20x50c
	feb ?	166	Wenszegels: Birthdays	AUD 10.00	20x50c
	feb ?	167	Wenszegels: Weddings	AUD 10.00	20x50c
	feb ?	168	Wenszegels: Weddings	AUD 20.00	20x\$1.00
	mrt 25	169	Z Bloemen	AUD 5.00	10x50c
	jun 2	170	Z Gouden jubileum kroning Elizabeth II	AUD 5.00	10x50c
	jul 8	171	Z Dieren in het regenwoud	AUD 5.00	10x50c
	jul 8	172	Z Dieren in het regenwoud	AUD 10.00	20x50c
	aug 5	173	Z 150 jaar scheepvaart op Murray River	AUD 5.00	10x50c
	aug 5	174	idem, grootformaat boekje (+ 95c)	AUD 10.95	5x 4x50c
	sep 24	175	Z Insecten en vlinders	AUD 5.00	10x50c
	okt 8	176	Rugby World Cup, souvenirboekje (+1.00)	AUD 10.75	3x50c,\$1.10,\$1.65
	okt 31	177	Speciale gelegen: Aboriginal kunst (+ 95c)	AUD 20.75	12x\$1.65
	okt 31	178	Speciale gelegen: Groeten u. Australië(+95c)	AUD 10.95	10x\$1.00
	okt 31	179	Speciale gelegenheden: Mijn baby (+95c)	AUD 10.95	10x\$1.00
	okt 31	180	Speciale gelegenheden: Kerstmis (+95c)	AUD 9.95	20x45c
	okt 31	181	Z Kerstmis	AUD 9.00	20x45c
AZERBEIDJAN	mrt 12	8	Europa: Kunst op affiches	AZM 8000	2x1000,2x3000m
BELARUS	apr 24	11	Europa: Kunst op Affiches	BYR 3200	8x400r
	apr 24	12	Europa: Kunst op Affiches	BYR 5600	8x700r
	nov 10	13	Kerstmis en nieuwjaar	BYR 4640	4x380, 4x780
BELGIE	nov 12	42	Gele tulp – Darwin Golden Apeldoorn	EUR 5.90	10x59c
BULGARIË	mrt 17	7	Europa: Kunst op Affiches	BGL 5.05	5x36,5x65st
	april ?	8	Prehistorische dieren	BGL 1.80	1x0.30, 0.36, 0.49, 0.65
CANADA	jan 18	SG SB 279	Z NHL-All Stars, legendarische ijshockeyers	CAD 2.88	6x48c
	jan 28	SG SB 280	Bisschoppelijke universiteit	CAD 3.84	8x48c
	feb 21	SG SB 281	Giervalk	CAD 3.90	5x65c
	mrt 19	SG SB 282	Universiteit Western Ontario	CAD 3.84	8x48c
	apr 4	SG SB 283	Universiteit St Francis Xavier	CAD 3.84	8x48c
	jun 12	SG SB 284	Z Toeristische attracties	CAD 3.25	5x65c
	jun 12	SG SB 285	Z Toeristische attracties	CAD 6.25	5x1.25
	jun 20	SG SB 286	Universiteit van Guelph: MacDonald Instituut	CAD 3.84	8x48c
	jul 9	SG SB 264a	Opdruk VANCOUVER 2010	CAD 4.80	10x48c
	sep 4	SG SB 287	Universiteit van Montreal	CAD 3.84	8x48c
	sep 8	SG SB 288	Nationale Bibliotheek van Canada	CAD 3.84	8x48c
	sep 10	SG SB 289	WK Wielrennen op de Weg	CAD 3.84	8x48c
	nov 4	SG SB 290	Z Kerstboekje	CAD 5.76	12x48c
	nov 4	SG SB 291	Z Kerstboekje	CAD 3.90	6x65c
	nov 4	SG SB 292	Z Kerstboekje	CAD 7.50	5x\$1.25
	dec 19	SG SB 293	Z Vlag, skyline Edmonton	CAD 4.90	10x49c
	dec 19	SG SB 294	Z Ahornblad, rood	CAD 4.80	6x80c
	dec 19	SG SB 295	Z Ahornblad, groen	CAD 8.40	6x1.40
	dec 19	SG SB 296	Z Koningin Elizabeth	CAD 4.90	10x49c
CHINA	okt	24	Het verhaal van Liang Shanbo	CNY 5.20	4x80f,1x2y
	okt 16	25	Eerste bem. Ruimtevlucht (met HK en Macao)	CNY ?	1x2,0.80y,2x\$,40,2x1,50p



CYPRUS	mei 8	25	Europa: Kunst op Posters	CYP 2.00	4x20,4x30c
DENEMARKEN	jan 15	127	Sport: voetbal	DKK 42.50	10x4.25kr
	jan 15	128	Sport"zwemmen	DKK 55.00	10x5.50kr

POSTZEGELBOEKJES 2003 - 2

LAND	DATUM	CATALOGUSNR.	MOTIEF	NOMINAAL	INHOUD
DENEMARKEN	mrt 12	129	Artsen zonder grenzen	DKK 47.50	10x4.25+0.50kr
	mrt 12	HA 31	Permanente zegels	DKK 10.00	5x0.25;2x4.25
	mei 14	130	Europa	DKK 42.50	10x4.25kr
	mei 14	131	Europa	DKK 55.00	10x5.50kr
	aug 27	132	Deense woonhuizen	DKK 42.50	10x4.25kr
	nov 7	133	Koninklijk Jelling: Thuras steen	DKK 42.50	10x4.25 kr
	nov 7	134	Koninklijk Jelling: kerk van Jelling	DKK 55.00	10x5.50kr
	nov 7	?	Koninklijk Jelling: prestige boekje (+20.40)	DKK 79.90	2x4.25;5.50;8.50;11.50 ?
DUITSLAND	feb 13	51	Z Rozengroet	EUR 55.00	10x55c
	jun 12	52	Z Salzachbrug	EUR 11.00	20x55c
ESTLAND	mrt 20	5	Voorjaarsbloemen	EEK 17.60	4x4.40kr
FAERÖER	feb 24	Facit H 26	Tunnel tussen twee eilanden	DKK 50.00	10x5kr
	sep 22	Facit H 27	Kerstzegels	DKK 57.50	5x5.00;5x6.50kr
FALKLAND ISL.	jul 21	13	Z Pinguïns	FKP (3.20)	8xZWA(0.40p)
FINLAND	jan 15	Facit H 57	Cartoons Viivi ja Wagner	EUR (3.60)	6x1e kl (60c)
	mrt 3	Facit H 58	Luchtvaart	EUR 2.60	4x65c
	mei 7	Facit H 59	Strips: Moomins	EUR (3.90)	6x1e kl (65c)
	sep 10	Facit H 60	Finse mecenassen	EUR 3.90	6x65c
FRANKRIJK	mrt 15	Yvert 3517	Feest van de Postzegel: Lucky Luuk	EUR 3.95	5x0.46;3x0.46+0.09€
	apr ?	Yvert 3419-c8	Z Marianne 10xZWA reclame Lucky Luuk	EUR (4.60)	10xZWA(46c)
	jun 17	Yvert 3518	Bonnes Vacances	EUR 5.00	10x50c
	jun ?	Yvert 3419-c9	Z Marianne 10xZWA: La France à vivre	EUR (5.00)	10xZWA(50c)
	sep ?	Yvert 3419-c10	Z Marianne 10xZWA: La France à voir	EUR (5.00)	10xZWA(50c)
	nov 6	Yvert ?	Z Semeuse de Roty & Narianne de Luquet	EUR (5.00)	5xZWA(50c),5x50c
GEORGIË	nov 6	Yvert 2052	Rode Kruis (+1.60)	EUR 6.60	10x50c
	mrt 19	4	Europa: kunst op affiches	GEL 2.40	2x40,2x80L
	aug 1	5	Dierentuin van Tbilisi	GEL 2.80	2x20,30,40,80L
	aug 1	6	Mineralen	GEL 2.20	2x10,20,30,50L
	?	7	Toerisme	GEL 2.20	2x10,20,30,50L
GRIEKENLAND	mei 9	39	Athene 2004, Mascotte-boekje	EUR 12.70	25x0.47,2x0.30,1x0.35
	mei 9	40	Europa	EUR 7.00	2x0.65,2x2.85
GR BRITANNIË	feb 25	SG DX 30	Medische wetenschap	GBP 6.99	8x2nd,10x1stm8xE
	mrt 4	SG	Z Hello-zegels	GBP (1.62)	6xZWA(27p)
	mrt 27	SG	Z Boekje voor post naar Europa	GBP 2.28	6x38p
	mrt 27	SG	Z idem, voor post tot 40 gr	GBP 2.08	4x52p
	mrt 27	SG	Z Post rest van de wereld, tot 40 gr	GBP 4.48	4x1.12
	mrt 27	SG	Z The real network-tekst op kaft	GBP 3.24	12x1st(27p)
	mrt 27	SG	Z idem	GBP 2.28	12x2nd(19p)
	mrt 27	SG	Z idem	GBP 1.62	6x1st(27p)
	apr 29	SG	Z Buitengewone doorzetters	GBP 1.62	6x1st(27p)
	mei 28	SG	Z The Real Network tekst op de kaft	GBP (2.28)	6xE(38p)
	mei 28	SG	Z idem	GBP 2.52	6x42p
	mei 28	SG	Z idem	GBP 4.08	6x68p
	jun 2	SG DX 31	Verjaardag kroning Britse vorstin	GBP 7.46	12x1st(27p), 4x2nd(19p), 2x47,2x68,1xfl
	jul 15	SG PM 10	Z Op reis in Groot-Brittannië: Schotland	GBP (1.68)	6x1st(28p)
	sep 18	SG PM 11	Z Engelse speelgoedautootjes, - treintjes...	GBP (1.68)	6x1st(28p)
	GROENLAND	nov 4	SG LX 25	Z IJssculptuur	GBP (3.36)
nov 4		SG LX 26	Z IJssculptuur	GBP (4.80)	24x2e klas (20p)
mrt 12		Facit H 18	Sledehonden: de husky	DKK 61.00	4x4.50, 4.75, 6.00kr
oct 20		Facit H 19	Z Kerstmis	DKK 63.00	6x5.00,6x5.50kr
HONG KONG	mei 10	66	Marine Life Centre - opening, prestige (+13.20)	HKD 25	1x1.40,2.40,3.00,5.00
	okt 4	67	Watervogels, prestige boekje	HKD 23.60	
IERLAND	jan 6	SG SB 105	Z Vogels, post naar Groot-Brittannië	EUR 5.00	10x50c
	jan 28	SG SB 106	Z Greetings-boekje, jonge hondjes	EUR 4.10	10x41c
	feb 28	SG SB 107	Z St. Patrick's Dag	EUR 4.10	10x41c
	feb 28	SG SB 108	Z idem	EUR 5.00	10x50c
	feb 28	SG SB 109	Z idem	EUR 5.70	10x57c
	feb 28	SG SB 110	Z Grootformaat boekje St Patrick'S dag	EUR 8.00	5x41c,50c,57c
	aug 25	SG SB 111	Z Vogels, binnenland tarief	EUR (4.80)	10xN (48c)
	sep 9	SG SB 112	National Gallery, schilderijen (+ 32c)	EUR 8.00	16x48c
	sep 30	SG SB 113	Vogels	EUR 2.00	4x48c, 2x4c
	sep 30	SG SB 114	Vogels	EUR 4.80	10x48c
	sep 30	SG SB 115	Z Vogels	EUR 4.80	10x48c
	nov 10	SG SB 116	Z Kerstmis (-48c)	EUR 11.04	24x48c
IJSLAND	jan 16	66	Zomerbloemen	ISK 450	10x45kr
	apr 23	67	Veerboten op IJsland	ISK 240	4x60kr
	apr 23	68	Veerboten op IJsland	ISK 340	4x85kr
	mei 22	69	Europa: kunst op posters	ISK 600	10x60kr
	mei 22	70	Europa: kunst op posters	ISK 850	10x85kr
	nov 6	71	Kerstmis	ISK 450	10x45kr

POSTZEGELBOEKJES 2003 - 3

LAND	DATUM	CATALOGUSNR.	MOTIEF	NOMINAAL	INHOUD
ISRAEL	sep 9	38	Nieuwjaar: productie olijfolie	NIS 12.00	1x1.40,2x1.90,3x2.30n
	?	39	Z Hyacint	NIS (24.00)	20xZWA(1.20n)
ITALIE	jan 16	23	Z Mostra Filatelica	EUR 3.10	5x0.62€
JAPAN	jul 23	72	Briefschrijfdag	JPY 630	4x50,6x80y
JERSEY	jan 21	SG SB 61	Luchtvaartgeschiedenis	GBP 9.35	3x23,29,38,40,47,68p,1x£2
	jun 21	SG SB 62	Prins William 21 jaar	GBP 8.10	3x 10x27p
KOREA NOORD	jan 1	109	Sprookje antilope	(+ 15) KPW 461	2x3,2x50,2x70,2x100w
	feb 18	110	Schepen	(+ 15) KPW 444	1x15,1x50,2x70,2x112
	feb 20	111	Auto's van de president	(+ 25) KPW 352	1x3,1x14,2x70,2x90w
	apr 20	112	Insecten	(+ 15) KPW 705	2x15, 2x70, 1x220, 1x300w
	jun 10	113	Dieren	(+ 15) KPW 468	1x3, 70, 150, 230w
	jul 28	114	Orchideeën	(+ 15) KPW 540	1x75, 100, 150, 200w
	aug 4	115	Vogels	(+15) KPW 567	1x12,70,2x100,1x120,150
	aug 20	116	Noordpool – Zuidpool	(+15) KPW 610	1x15,70,140,150,220
	sep 5	117	Paddestoelen	(+15) KPW 480	1x3, 12, 70, 130, 250w



KOREA ZUID	jul 1	21	Fruit: Koreaanse appel	KRW 3800	20x190w
	jul 1	22	Bloemen: akelei	KRW 3800	20x190w
KROATIË	jun 5	12	Fauna van Kroatië: marmot, eekhoorn, bever	HRK 26.40	6x2.30, 2x2.80, 2x3,50kn
	nov 20	13	Kerstmis	HRK ?	?
LETLAND	mrt 21	19	Tentoonstelling Keulen (taxus baccata)	LVL 1.80	6x30ls
	sep 12	20	Tentoonstelling Praag 2003 (zalm)	LVL 1.80	6x30ls
MALEISIË	mei 24	SB 13	Klokrentorens op historische plaatsen	MYR 3.00	10x30s
	Okt 11	SB 14	Wereldkinderdag	MYR 2.80	2x20,8x30s
MALTA	mrt 21	7	Toeristenboekje	MTL 0.96	6x16c
	okt 24	8	Z Inheemse flora	MTL 0.84	12x7c
	okt 24	9	Z Inheemse flora	MTL 0.96	6x16c
EILAND MAN	okt 1	57	100° sterfdag Henry Bloom Noble	GBP 2.30	10x23p
	okt 1	58	100° Sterfdag Henry Bloom Noble	GBP 2.70	10x27p
MOLDAVIË	apr 30	6	Vlinders in Moldavië	MLD 15.80	2x40b,2x5,1x2,1x3 l
	jun ?	7	Europa 2003	MLD 24.00	3x3, 3x5 l
NEDERLAND	sep 1	81	Z Weken van de kaart	EUR 1.95	5x39c
NIEUW CALED.	mei 15	Yvert 14	Z Nieuwe tekening Cagou	XPF (?)	10xZWA(?)
	aug 20	Yvert 15	Prestige boekje Cagou	XPF 1400	20x70
N. ZEELAND	apr 2	P 3	Militaire uniformen	(+ 3.95) NZD 19.95	40x40c
	mei 7	116	Z Permanente serie: landschap Nieuw-Zeeland	NZD 7.50	5x1.50
	mei 27	113a	Z Kusten van Nieuw-Zeeland, herdruk	NZD 4.00	10x40c
	mei 27	114a	Z Kusten van Nieuw-Zeeland, herdruk	NZD 9.00	10x90c
	okt 1	117	Z Kerstmis	NZD 4.00	10x40c
	okt 1	118	Z Kerstmis	NZD 8.00	8x\$1.00
	nov 5	119	Z Lord of the Rings: derde deel	NZD 9.00	4x40,2x90,1x80,1.30,1.50,2.00



POSTZEGELBOEKJES 2003 - 4

LAND	DATUM	CATALOGUSNR.	MOTIEF	NOMINAAL	INHOUD
NOORWEGEN	feb 10	Facit H 127	Z Rozen in Noorwegen	NOK 44.00	8x5.50kr
	mei 22	Facit H 128	Z Sprookjesfiguren	NOK 44.00	8x5.50kr
	mei 22	Facit H 129	Z Sprookjesfiguren	NOK 72.00	8x9kr
	nov 20	Facit H 130	Z Kerstzegels	NOK 44.00	8x5.40kr
NORFOLK EIL.	jun 10	19	Dag van de lelie	AUD 5.00	10x50c
OEKRAINE	sep 17	14	Noormannen en Grieken	UAK 3.20	4x80 hr
PANAMA	nov 3	2	Eeuwfeest Republiek Panama	PAB ?	2x8x?
POLEN	jan 31	53	750 Jaar Toruń	PLN 11.00	5x2.20zł
POLEN SOSNOW	jan ?	1/2	Poolse steden: Torun	PLN 12.00	10x1.20zł
	jan ?	3/4	Poolse steden: Kalisz	PLN 9.00	5x1.80zł
	feb 18	5/10	Europa, kaften met zilveropdruk	PLN 6.00	5x1.20zł
	feb 18	11/16	Europa, kaften met goudopdruk	PLN 6.00	5x1.20zł
	apr 16	17/28	Europa, kaften beelden van oude steden	PLN 6.00	5x1.20zł
POLEN CHELM	jan ?	6	Poolse steden	PLN 6.00	5x1.20 zł
	jan ?	7	Poolse steden	PLN 9.00	5x1.80 zł
	jan ?	8	Poolse steden	PLN 10.00	5x2.00 zł
	jan ?	9	Poolse steden	PLN 10.50	5x2.10 zł
	jan ?	10	Poolse steden	PLN 13.00	5x2.60 zł
	jan ?	11	Poolse steden	PLN 16.00	5x3.20 zł
	mei 5	12	Badhuizen van Warschau	PLN 6.00	5x1.20 zł
	mei 5	13	Badhuizen van Warschau	PLN 9.00	5x1.80 zł
	mei 5	14	Badhuizen van Warschau	PLN 10.50	5x2.10 zł
	mei 5	15	Badhuizen van Warschau	PLN 13.00	5x2.60 zł
	mei 26	16	Europa, onderhandelingen	PLN 6.00	5x1.20 zł
	mei 26	17	Europa, verdrag	PLN 6.00	5x1.20 zł
	mei 26	18	Europa, referendum	PLN 6.00	5x1.20 zł
	POLEN POZNAN	apr 15	1	Poznan, 750 jaar	PLN 6.00
POLEN KIEDZIERZYN	apr 16	1/4	Europa	PLN 6.00	5x1.20zł
POLEN RYBNIK	mei 26	1/3	Europa, drie verschillende zegels	PLN 12.00	10x1.20zł
	okt 9	4	Wereld Post Dag	PLN 16.80	8x2.10zł
POLEN PILA	mei 26	1/3	Europa, drie verschillende zegels	PLN 6.00	5x1.20zł
ROEMENIE	apr 10	16	Paasboekje	ROL 30.000	10x3000 L
	sep 19	17	Paddestoelen	ROL 108.000	3x15.500,3x20.500 L



RUSLAND	mrt 26	68	Kloosters van de Russische Orthodoxe Kerk	RUR 110.00	22x5.00r
	apr 25	69	Aram Hachaturian	RUR 2.50	1x2.50r
	mei 5	70	Europa	RUR 8.00	1x8.00r
	?	71	St Petersburg 300 jaar	RUR 80.00	6x5.00;1x50r
	mei 15	72	Carillons (gezamenlijk met België)	RUR 10.00	2x5.00r
	mei 20	73	Valentina V Tereshkova, kosmonaute	RUR 3.00	1x3.00r
	jun 25	74	Oerwoud van Komi	RUR 10.00	1x 2.00, 3.00, 5.00
	jul 22	75	Kevers	RUR 15.00	1x1.00,2.00,3.00,4.00,5.00r
	aug 20	76	Paddestoelen: eetbare en giftige	RUR 16.50	1x2.00,2.50,3.00,4.00,5.00r
	sep 9	77	Kaspische zee: zeehond en huso huso	RUR 5.00	2x2.50r
	sep 17	78	Geschiedenis van de Russische auto	RUR 21.00	1x3,2x4,2x5r
SAINT PIERRE	mrt 12	7	Z Marianne, met opdruk	EUR (4.60)	10xZWA(46c)
SINGAPORE	jun 25	SB 47	Z Wenszegels 'Joy 'N' Caring	SGD (2.20)	10xZWA(22c)
	aug ?	SB 46	Z Tropische vissen, herdruk, Singapore 2004	SGD (2.20)	10xZWA(22c)
	okt 22	SB 48	Z Garden City	SGD (2.20)	10xZWA(22c)
	dec ?	SB 49	Z Tropische vissen, herdruk, Singapore 2004	SGD (2.20)	10xZWA(22c)
SLOVENIE	mrt 24	19	Z Sloveense volkssprookjes	SIT (352)	8xB(44s)

POSTZEGELBOEKJES 2003 - 5

LAND	DATUM	CATALOGUSNR.	MOTIEF	NOMINAAL	INHOUD	
SLOWAKIJE	mrt 10	45	Pasen	SKK 70	10x7kr	
	jun 1	46	Kinderzegel Matko a Kubko	SKK 70	10x7kr	
	aug 15	47	Biënnale kinderboekillustraties	SKK ?	?x13kr	
	okt 30	48	Kerstmis	SKK ?	?x7kr	
SPANJE	mrt 28	13	Z Landschappen Chico Montilla	EUR 2.83	6x26, 1x51, 1x76c	
	jul 28	14	Z Vrouw & Bloemen, schilderijen	EUR 2.08	8xA (0.26)	
SRPSKA REP. T.A.A.F.	mei ?	6	Europazegels	BAK 7.50	3x1.00 - 3x1.50m	
	jan 3	4	Kleding in het poolgebied	EUR 4.75	5x0.79€	
TAIWAN	nov 6	5	Gastronomie	EUR (17.00)	12xZWA(1.70)	
	dec 1	28	Nieuwjaar: Jaar van de aap	TWD 42.00	12x\$3.50	
TSJECHIË	jan 20	95	Traditie Tsjechische postzegel	CZK 51.20	8x6.40kr	
	mrt 26	96	Volkskunst: kant	CZK 38.40	6x6.40kr	
	mrt 26	97	Volkskunst: kant	CZK 54.00	6x9.00kr	
	mei 28	98	Voor het kind	CZK 51.20	8x6.40kr	
	okt 1	99	Tentoonstelling Brno	CZK ?	?x6.40kr	
URUGUAY	jun 18	8	Discountboekje (paardentram)	UYU ?	10x?	
	jun 18	9	Discountboekje (mierener)	UYU ?	10x?	
USA	feb 4	Scott ?	Z Vlagzegel in ATM-'boekje'	USD 6.66	18x37c	
	apr 3	Scott 294	Z Old Glory op andere voorwerpen	USD 7.40	20x37c	
	aug 7	Scott ?	Z Mary Stevenson Cassatt, schilderes	USD 7.40	20x37c	
	okt 23	Scott ?	Z Kerstboekje, vouwboekje, Gossaert	USD 7.40	20x37c	
	okt 23	Scott ?	Z Kerstboekje, automaatboekje, mziekmakers	USD 7.40	20x37c	
	okt 23	Scott ?	Z idem, vouwboekje, zegels aan twee zijden	USD 7.40	20x37c	
	okt ?	Scott ?	Z Antiek speelgoed, herdruk, vouwboekje	USD 7.40	20x37c	
VATICAN	sep 23	11	Vincent van Gofh	EUR 2.48	4x62c	
VER.NATIES	okt 24	VN, New York 8	Werelderfdeel, USA	USD ?		
	okt 24	VN, Genève 8	Werelderfdeel, USA	CHF ?		
	okt 24	VN, Wenen 8	Werelderfdeel, USA	EUR ?		
ZWEDEN	jan 20	553	Sportfederatie in Zweden	SEK (55.00)	10xbrev(5.50)	
	jan 20	554	Europa: poster-kunst	SEK 40	4x10kr	
	mrt 20	555	Z Öland, werelderfdeel	SEK (22.00)	4xZWA(5.50)	
	mrt 20	556	Lentebloemen	SEK (33.00)	6xZWA(5.50)	
	mei 16	557	Z Lusthuizen	SEK (5.50)	10xZWA(5.50)	
	aug 21	558	Oogsttijd	SEK (5.50)	10xZWA(55c)	
	okt 4	559	Oost-Indiëvaarder	SEK 51.00	2x5.50, 1x10, 1x30kr	
	okt 4	560	Kust- en Zeevogels (samen met Hongkong)	SEK 40.00	4x10kr	
	nov 11	561	Kerstmis In Sundborn	SEK 90.00	10x9kr	
	nov 11	562	Carl Larssons kerst	SEK (50.00)	10xZWA(5 kr)	
	nov 11	563	Anna Lindh 1957-2003	SEK 40.00	4x10 kr	
	ZWITSERLAND	mei 8	133	Pro Patria: historische bruggen	(+80Rp) CHF 13.80	10x0.90+0.40F
		nov 19	134	Z Pro Juventute: Rechten vh Kind	(+50Rp) CHF 16.40	6x0.85+0.35;6x1.00+0.45F
nov 19		135	Z Klavertje vier	CHF 13.00	10x1.30F	
dec 30		136	Z Fauteuil van Le Corbusier	CHF 10.00	10x1.00F	
dec 30		137	Z Stationsklok	CHF 8.50	10x0.85F	
	dec 30	138	Z Rax dunschiller	CHF 1.50	10x0.15F	

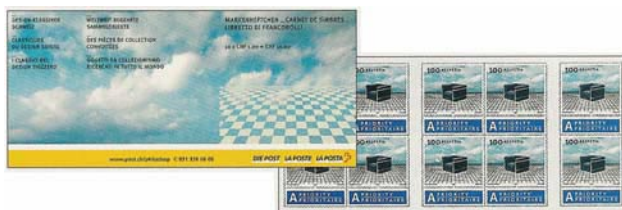

* = nieuw land of gebied

a = telblok op elk 25/50e boekje

b = komt voor links/rechts of boven/onder geplakt

c = komt voor met of zonder nummer op marge, en al of niet doorgeperforeerde marge

d = bestaat in twee versies: zonder tekst op marge en geseald of met teksten en niet geseald (voor verzamelaars)

A = automaatboekje

M - 'Makeshift' automaatboekje USA

P = Pakje: 20 strips van vijf zegels, bijeen geniet

Z = boekje met zelfklevende zegels

V = vouwboekje (USA: convertible booklet)

■ Walter de Rooy

POSTZEGELBOEKJES 2004 - 1

LAND	DATUM	CATALOGUSNR.	MOTIEF	NOMINAAL	INHOUD
ÅLAND	apr 24	Facit H14	Z Vlag 50 jaar	EUR (4.80)	8x1e kl(60c)
	jun 9	Facit H15	Prestigeboekje: Bomarsund 150 jaar	EUR ?	2x4 x?
AUSTRALIE	jan 23	182	Z Nationale beroemdheden	AUD 5.00	10x50c
BELGIË	jan 19	43	Z Bloemenboekje: anjer	EUR 4.90	10x49c
CANADA	jan 24	SG SB 297	Z NHL All-Stars (Ijshockey)	CAD 2.94	6x49c
	jan 29	SG SB 298	Z Wintercarnaval in Quebec	CAD 2.94	6x49c



DENEMARKEN	mrt 26	SG SB 299	Z Cadetten	CAD3.92	8x49c
	jan 14	Facit HA 32	Automaatboekje	DKK 10.00	2x4.50, 2x0.50
	jan 14	Facit HS135	Dag van het Kind	DKK 50.00	10x4.50+0.50kr
	jan 14	Facit HS136	Deense huizen: villa Spurveskjul	DKK 45.00	10x4.50
DUITSLAND	jan 8	52	Z Levensmiddelenmarkt München	EUR 4.50	10x45c
	jan 8	53	Z Duitse Muziekraad 50 jaar	EUR 14.40	10x€1.44



FINLAND	jan 14	Facit H61	Z Vriendschap: de kus	EUR (3.90)	6x1e kl (65c)
	sept 8	Facit H62	Finse Golf: schatten in scheepswrakken	EUR (3.25)	5x1e kl (65c)
FRANKRIJK	jan 9	Yvert 3033	Z Het is een meisje.	EUR 5.00	10x50c
	jan 9	Yvert 3034	Z Het is een jongen.	EUR 5.00	10x50c
GIBRALTAR	nov 1	14	Ferrari	GBP ?	?
GROENLAND	jun 14	Facit H 20	Eetbare Groenlandse bloemen	DKK	?
	nov 1	Facit H 21	Z Kerstmis	DKK	?
GR BRITTANNIË	mrt 16	SG DX 32	Antieke locomotieven 'letters by night'	GBP 7.44	3x2nd,9x1st,1x38, 4x37,2x42,3x68
	mrt 16	SG PM 12	Z Op reis in Groot-Brittannië: Noord-Ierland	GBP 1.68	6x28p
	mei 25	SG DX 33	Royal Horticultural Society	GBP ?	?
HONG KONG	jun 30	68	PLA: volksleger sinds 1997	HKD 85.00	?
IERLAND	jan 5	SG SB 117	Z Nieuwe permanente zegels: papegaaiduiker	EUR 6.00	10x60c
	jan 5	SG SB 118	Z Nieuwe permanente zegels: zanglijster	EUR 6.50	10x65c
	jan 30	SG SB 119	Wens- en liefdeszegels	EUR 4.80	10x48c
IJSLAND	apr 15	72	Oude auto's	ISK 240	4x60kr
	apr 15	73	Oude auto's	ISK 340	4x85kr
	mei 19	74	Europa: fietsvakantie	ISK ?	?x60kr
	mei 19	75	Europa: jeepvakantie	ISK ?	?x85kr
JERSEY	mei 24	SG SB 63	Orchideeën van Jersey V	GBP ?	?
KOREA-NOORD	jan 1	118	Apen	(+ 25w) KPW 403	1x3,60,70,100,155w
	mrt 20	119	Vuurtorens	(+ 15w) KPW 325	1x3,12,100,195w

POSTZEGELBOEKJES 2004 - 2

LAND	DATUM	CATALOGUSNR.	MOTIEF	NOMINAAL	INHOUD
LUXEMBURG	mrt	18	Paddestoelen	EUR ?	?
N.-ZEELAND	jan 28	120	Z Jaar van de Aap	NZD 4.00	10x40c
	jan 28	121	Z Combinatieboekje	NZD 4.40	10x40c,4x10c
NOORWEGEN	jan 2	Facit H 131	Z Van mens tot mens	NOK ?	?
	mrt 26	Facit H 132	Z Europa:	NOK ?	?
	mrt 26	Facit H 133	Z Europa :	NOK ?	?
	mrt 26	Facit H 134	Z Europa :	NOK ?	?
	nov 20	Facit H 135	Z Kerstmis	NOK ?	?
ZWEDEN	jan 26	564	Close-ups van bloemen	SEK (55.00)	10xZWA(5.50 kr)
	jan 26	565	Laponia	SEK 40.00	4x10kr
ZWITSERLAND	sep 7	140?	Felicities	CHF 10.00	10x1.00f

A = automaatboekje

M - 'Makeshift' automaatboekje USA

P = Pakje: 20 strips van vijf zegels, bijeen geniet

Z = boekje met zelfklevende zegels

V = vouwboekje (USA: convertible booklet)

* = nieuw land of gebied

a = telblok op elk 25/50e boekje

b = komt voor links/rechts of boven/onder geplakt

c = komt voor met of zonder nummer op marge, en al of niet doorgeperforeerde marge

d = bestaat in twee versies: zonder tekst op marge en gesealed of met teksten en niet gesealed (voor verzamelaars)

WEET U AL ...

... dat in het januarinumnummer van het Engelse Gibbons Stamp Monthly een uitmuntend artikel staat over de vroege Australische postzegelboekjes (periode 1903 – 1938).

... dat de vroeger zo veronachtzaamde boekjes bijna zonder uitzondering erg schaars zijn (net als bij Nederland) en dat ze nu hoog op het verlanglijstje van menig verzamelaar staan.

... dat de auteur van het artikel Richard Breckon vrijwel alle boekjes ook in kleur erbij afgebeeld heeft.

... dat hij tevens een voorbeeld noemt van een sterke prijsstijging als gevolg van de ontstane vraag: het £1-boekje uit 1913 steeg in de 2004-catalogus van £ 5.000 naar £ 10.000!

... dat de Zwitserse zegels met gebruiksvoorwerpen, verschenen op 30 december, gedrukt werden door Joh. Enschedé.

... dat het dus niet zo verwonderlijk is dat er naast boekjes van tien ook *business-sheets* van vijftig zelfklevende zegels verkrijgbaar zijn.

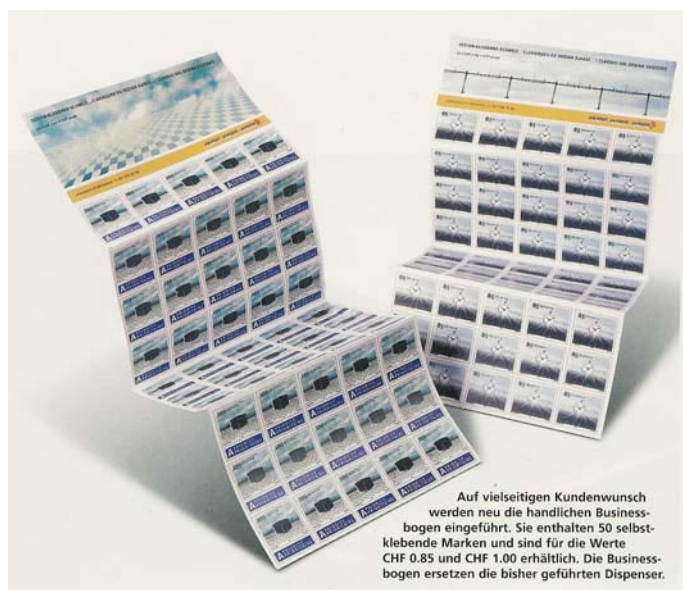

Auf vielseitigen Kundenwunsch werden neu die handlichen Business-bogen eingeführt. Sie enthalten 50 selbstklebende Marken und sind für die Werte CHF 0.85 und CHF 1.00 erhältlich. Die Business-bogen ersetzen die bisher geführten Dispenser.

■ Walter de Rooy

□ Nieuwe rolzegels

Invoering nummer/cijfertype 9 in plaats van 8b

De rolzegels met rugnummers van het type 8 verschenen in februari 1999 achter op de Beatrix-zegels van 80 cent. Toen in juni 1999, oppervlakkig gekeken, dezelfde rugnummers verschenen op de zelfklevende 'Zaken-zegels' van de uitgifte 1997 is het me ontgaan dat er verschillen tussen de cijfers 5, 7 en 8 waren. Mogelijk is dat gekomen omdat de stipjes van de rugnummers van de Beatrix-zegels in de regel moeilijk of niet zijn te tellen. Aangezien ik bezig is met het voorbereiden van de tekst van een nieuwe druk van de rolzegelcatalogus bekeek ik de zaak nog eens en besloot de rugnummers van de typen 8 te verdelen in type 8 en type 9. Dit vooral omdat de **nummerrichting** karakteristiek is gebleken voor een nummeringsmachine. De nummerrichting is, gezien vanuit de normale leesstand, de **richting waarin de nummers oplopen**. Dit is bij een 6-strip met twee rugnummers te bepalen.

Bij de in januari 1999 **het eerst genummerde zegels (type 8, Beatrix-zegels)** is de nummerrichting **Rechts** (naar rechts oplopende nummering) en bij de in juni 1999 verschenen rugnummers (**type 9, zelfklevende Zaken-zegels**) is de nummerrichting **Links** (heb ik indertijd gemeld zonder verdere conclusies te trekken); zie afb. 2.

Een verzamelaar van 5-strips heeft deze nummerrichting misschien niet echt nodig, een catalogusmaker wel. De stand en de aard van het rugnummer zijn bijna altijd voldoende om een zegel te determineren. Indien bij vergelijken van twee zegels de nummerrichting verschilt, is er nog een verschil: ofwel de afgifterichting, ofwel de stand van het nummer verschilt dan ook. Zie afbeeldingen 1 en 2 hieronder.



Afbeelding 1: 2002Rb; 78K8, 6-strip 075 / 080; nummerrichting naar **Rechts**; korte vlag bij 5; korte 7.



Afbeelding 2: 2001Ra; 39N9, 6-strip 095 / 100; nummerrichting naar **Links**; lange vlag bij 5.

Hieronder volgt een herhaling van de in Bulletin 121 vermelde verschillen tussen de cijfers 5, 7 en 8 bij de rugnummertypen 8a en 8b, nu typen 8 en 9. De nieuwe catalogus zal een en ander ook vermelden.

Verschillen tussen de rugnummers van de typen 8 en 9

De belangrijkste verschillen zijn als volgt.

– De **nummerrichting bij type 8 is R**;

de nummerrichting bij **type 9 is L**.

– Het **cijfer 5** is **bij type 8** opgebouwd uit **31** stippen: **horizontale vlag** bestaat uit **8** stippen;

het cijfer 5 is **bij type 9** opgebouwd uit **30** stippen: horizontale vlag bestaat uit **7** stippen.

– Het **cijfer 7** is **bij type 8** opgebouwd uit **20** stippen: **verkorte 7**;

het cijfer 7 is **bij type 9** opgebouwd uit **21** stippen: **geen verkorte 7**.

– Het **cijfer 8** is **bij type 8** opgebouwd uit **34** stippen;

het cijfer 8 is **bij type 9** opgebouwd uit **35** stippen: 1 stip meer in bovenste boog.

Voorkomen van typen 8 en 9

Type 8 komt voor bij Beatrix-zegels, de recente zelfklevende rolzegels met kopstaand nummer: 2001Rb-2002Rb. en de partijpostzegels/portbetaaldzegels 2b t/m 5b; de laatste hebben rugnummers K8(5).

Type 9 komt voor bij de andere zelfklevende rolzegels, inclusief 2001Ra-2002Ra en de partijpostzegels 1 en 2a t/m 5a; de laatste hebben rugnummers N9(5).

De **overzichtstabel** betreffende nummer- en cijfertypen in de ‘**Speciaal Catalogus 1996**’ (zie bladzijde 16) heb ik gewijzigd, uitgebreid en bijgewerkt.

De voorlopige versie met voetnoten en toelichting druk ik hieronder af.

Ik ontvang graag commentaar, ook suggesties tot verduidelijking.

Hieronder volgt bedoeld tabellarisch overzicht van de voorkomende soorten rugnummers, alsmede enige bijzonderheden, zoals de globale periode van gebruik, de nummerrichting ²⁾, de afstand **d** tussen de middens van naastgelegen cijferplaatsen ³⁾ en de hoogtes van de betrokken nummers en hun cijfers.

periode gebruik ¹⁾	type-nummer	afbeeldingen cijfertypen	nummer-richting ²⁾	afstand d in mm ³⁾	hoogte in mm ⁸⁾
1965-'74	1	1 2 3 4 5 6 7 8 9 0	O	3,6	2,3
1969-'78	1	(zie catalogus)	B	3,6	2,3
1967-'68	2		O	3,5	2,3
1969-'87	2		B	3,5	2,3
1969-'82	3		B	2,8	2,8
1986-'88?	4		L	2,50 à 2,55	2,6-3,1
1989	4c ⁴⁾		L	2,2	3,1-3,3
1987-	5		L	2,50 à 2,55	< 2,6
1989?	6		L	2,50 à 2,55	> 3,1
1989	7s ⁵⁾		R	2,7	2,8-3,2
1989-'91	7		R	2,80 à 2,85	2,3-4,7: (7+7A)
1991-'91	7A ⁶⁾		R	id	„
1992-'99	7c ⁴⁾		R	2,40 à 2,45	2,8-3,1
1992-'99	7Ac ⁴⁾		R	id	2,3-3,6
1998	7c + A ⁷⁾		R	id	2,6-2,8
1999- heden	8		R	2,80 à 2,90	2,1-3,3
1999- heden	9		L	2,80 à 2,90	2,1-3,7

Voetnoten bij de tabel.

1) Enkele gegevens zijn nog niet zeker.

2) De **nummerrichting** is de richting van oplopende nummers, dit gezien vanuit de normale leesstand; dat wil bijvoorbeeld zeggen dat een 6-strip met twee kopstaande nummers eerst in de leestand gedraaid moet worden.

3) De **afstand d** is de afstand tussen de middens van twee naburige cijferplaatsen; omdat niet alle cijfers in het midden van de cijferplaats staan, kan ook worden gemeten tussen twee dezelfde punten van twee naburige cijfers als deze identiek zijn; als deze identieke cijfers één of meer plaatsen verder bevinden, moet men de gemeten afstand delen door het aantal tussenruimtes. Deze afstanden zijn voor ieder nummertype zeer constant.

4) De letter **c** staat als afkorting voor ‘**compact**’.

5) De letter **s** staat als afkorting voor ‘**smalle nul**’, voor twee zegels gebruikt bij de start met de ‘Arpeco’-machine.

- 6) De letter **A** staat achter het nummer, en wel met ongeveer dezelfde afstand d.
- 7) De letter **A** staat op een afstand van $d = 5 \text{ mm}$, los van het rugnummer.
- 8) Op de hoogtes van de typen 7 en 7A na, zijn de totale hoogtes alleen gemeten aan zegels uit eigen verzameling.

Ondergetekende zal graag aanvullingen ontvangen, hoogtes van de typen 7 en 7A graag apart.

Toelichting op de tabel

– **Cijfer- en nummer typen 1 en 2** zijn hoofdzakelijk gebruikt voor zegels van klein formaat. Uitzonderingen zijn de zegels 952 Ra en de bedrijfsrolzegels 1397R-1308R, 1312R, 1322R-1323R en 1346R (5000-rollen; zie overzicht in catalogus).

Aankankelijk werd cijfertype 1 gebruikt voor rollen met 1000 zegels en cijfertype 2 voor rollen met 500 zegels. Hierop zijn echter enkele uitzonderingen gemaakt.

De nummers hebben een constante hoogte (boekdruk).

De cijfer/nummer-typen **1 en 2** komen voor met de **nummerrichting**²⁾ (O)nder en (B)oven.



Afbeelding 3: Crouwel-zegel, 10R2; 6-strip 900 / 905; afgifterichting Links (zie de pijl).

Toelichting. De **afgifterichting** is, aan de beeldzijde, de richting waarin de zegels van de rol komen, dus de zijde van het hoogste rugnummer 905, dat zich, niet zichtbaar, onder de meest linkse zegel bevindt: je houdt de linkerzijde van de eerste zegel vast als je zegels van de rol trekt.

Om de **stand van het rugnummer** te bepalen wordt de strook als een bladzijde van een boek omgedraaid, waarbij we afbeelding 4 krijgen. (Het extra paartje zegels dient om te laten zien hoe de stand vóór het omdraaien van de strook was).

De bovenzijden van de cijfers wijzen naar Rechts, dan is de stand van het nummer R.



Afbeelding 4: Crouwel-zegel, 10R2; 6-strip 900 / 905; nummerrichting naar Boven (strip verticaal).

Toelichting. De **nummerrichting** is Boven, want in de leesstand is de richting van 900 naar 905 naar boven (zie pijl); zie voetnoot 2 bij de tabel. Het **cijfertype** is 2 (zie catalogus), vandaar R2; let op cijfer 5.

Nummerrichting Boven vinden we bij veel zegels, waarbij zelfs alle vier afgifterichtingen voorkomen:

- bij rugnr type K1, K2 of K3 samen met afgifterichting Onder, o.a. Juliana en face 12K1(618Rc)
 - bij rugnr type N1, N2 of N3 samen met afgifterichting Boven, o.a. Regina 200N3 (955Rf),
 - bij rugnr type L1, L2 of L3 samen met afgifterichting Rechts, o.a. Delta 10L1 (794Rf),
 - bij rugnr type R1, R2 of R3 samen met afgifterichting Links, o.a. Crouwel 10R1 en 10R2. (zie **afb. 4**)
- Bij de andere combinaties is de nummerrichting 'Onder', bijvoorbeeld samen met afgifterichting 'Onder' bij Juliana en face met rugnummer N1 of N2.
- Type 3 komt alleen voor met nummerrichting 'Boven'.

Op de samenhang van deze drie variabelen wees de heer Bakhuizen van den Brink in zijn toelichting bij het definiëren van rugnummers t.o.v. het zegelbeeld (dit naar aanleiding van de eerste inkjet-nummers).

Wijziging van nummerrichting bij nummertypen 1 en 2.

De **vroegste** rugnummers (1965) hebben **nummerrichting 'Onder'**, met rugnummers van het type N1 en afgifterichting 'Onder', bijvoorbeeld Juliana en face 10N1, 12N1. Pas in 1969-1970 verschijnen in deze serie de eerste zegels met nummerrichting 'Boven' van het type K1 met afgifte richting 'Onder': 12K1, 15K1, 20K1, 25K1, 30K1 enz. Omdat kopstaande rugnummers bij het opmaken van de kas door de loketbeampte gemakkelijker konden worden afgelezen, is Enschedé overgegaan op het aanbrengen van kopstaande nummers, hetgeen bij afgifterichting 'Onder' gepaard gaat met verandering van de nummerrichting van 'Onder' naar 'Boven'.

– **Cijfer- en nummertype 3** werd gebruikt voor zegels van groot formaat (vanaf 1969); de nummerrichting is 'Boven'; zie voor nummerrichting ook hierboven bij de cijfertypen 1 en 2.

– **Cijfer- en nummertypen 4 t/m 6.**

Cijfer- en nummertype 4 werd in 1986 geïntroduceerd voor de nummering van 5000-rollen (inkjet-machine), waarvan de hoogte veelal varieerde tussen 2,6 en 3,1 mm. De introductie van de 10000-rollen in 1988 viel ongeveer samen met het verstellen van de hoogte van de nummers tot 2,5 mm of nog iets kleiner.

(Opmerking terzijde: 1113Rb, 5000-rol, 50N5(5) is van 27.04.'87). De samenstellers van de catalogus van 1991 besloten om deze kleine nummers het aparte hoofdnummer 5 te geven, hoewel bleek dat deze cijferhoogtes op ieder moment continu gewijzigd kon worden en hoewel de nummerrichting, de opbouw van de cijfers en de afstanden tussen cijfers daarbij onveranderd bleven en er grensgevallen zijn. Een latere verstelling van de cijferhoogte tot hoger dan 3,1 mm was aanleiding om deze categorie type 6 te noemen. Hoewel het achteraf betreurenswaardig is dat de typen 4 t/m 6 bijvoorbeeld niet als varianten van type 4 zijn benoemd, is er van afgezien de gekozen typen nummers te wijzigen, dit, omdat nummertypen 7 van de Arpeco-machine en de type 8 van de huidige machines al gemeengoed zijn geworden.

De typen 4 en 4c zijn ook gebruikt voor de nummering van automaatstroken.

– **Cijfer/nummertype 7** met zijn varianten zijn afkomstig van de verbeterde inkjet-machine van het merk Arpeco die in 1989 door de firma Enschedé is aangeschaft. Deze kon voor 10 rollen tegelijk de nummering aanbrengen, in plaats van voor één rol.

Cijfertype 7 is door Joh. Enschedé en Zonen op 24 augustus 1989 voor het eerst toegepast.

De cijfertypen 7 en 7c zijn ook gebruikt voor de nummering van automaatstroken.

– **Cijfer- en nummertype 8** verscheen in februari 1999, nadat Enschedé medio januari van dat jaar een verbeterde inkjetmachine aanschafte. (Bulletin 103). Deze rugnummers, achter op de Beatrix-zegels, bestaan uit fraaiere cijferbeelden opgebouwd uit meer en kleinere stipjes. Doordat de stipjes dikwijls iets met elkaar overlappen (hoogte van de cijfers te klein), is stippen tellen veelal moeilijk ofwel onmogelijk.

– **Cijfer- en nummertype 9** werd in juni 1999 gesignaleerd. Dit type was afkomstig van een geavanceerde machine waarmee de eerste zelfklevende 'Zakelijke zegels' werden genummerd. De cijfers van de nummers leken identiek met de kleine cijfers van het type 8 van de Beatrix-zegels, maar bleken achteraf niet identiek te zijn. Op de zegels 2001Rb-2002b na, zijn alle *genummerde* zelfklevende rolzegels t/m 2003 voorzien van nummertype 9.

Verschillen tussen de cijfertypen 4, 5 en 6 enerzijds en type 7 anderzijds



Afbeelding 5: Crouwel-zegel 65N4; 6-strip 00375-00370 (5000-rol); nummerrichting L; afgifterichting R.



Afb. 6: Crouwel-zegel 65N7; 6-strip 0555-0560 (1000-rol); nummerrichting R; afgifterichting L.

De verschillen tussen de diverse cijfertypes, per type opgesomd, zijn als volgt.

Bij **cijfertype 4**, en dus van de typen **5** en **6**, is de **nummerrichting L** (naar links oplopende nummers, gezien in de normale leesstand); zie afbeelding 5.

- Bij de **normaal staande** rugnummers is de **afgifterichting R** (heeft betrekking op de voorzijde).

- De afstand 'd' tussen de middens van de cijferplaatsen is **2,50 à 2,55 mm**.

- Bij dit cijfertype **hellen de cijfers** bijna altijd voorover (**naar links**, in de nummerrichting), dit in afhankelijkheid van de snelheid van de drukbaan). Een enkele keer staan de cijfers rechtop (relatief kleine snelheid van de drukbaan), hetgeen wel eens is geconstateerd bij het einde van een 5000- of 10000-rol. Vele cijfers zijn, gezien door een loep, vaak meer of minder verwrongen, hetgeen samengaat met het voorover hellen. De vlag van het cijfer 5 hangt haast altijd naar beneden (zie afbeelding 5).

- Het cijfer 0 bestaat uit 14 stippen: **'smalle' nul**.

Bij een kopstaand rugnummer is de afgifterichting L.

- Bij **cijfertype 7** en varianten (Arpeco-machine) is de nummerrichting **R(echts)**; zie afbeelding 6.

- Bij normaal staande rugnummers is de **afgifterichting L** (voorzijde).

- De afstand **d = 2,80 à 2,85 mm**.

- Bij dit type hellen de cijfers soms achterover (naar rechts, in de nummerrichting), maar de cijfers staan meestal rechtop.

- Het cijfer nul bestaat, behalve bij de eerste twee door de machine genummerde zegels, uit 16 stippen (**'brede nul'**).

De andere negen cijfers van de typen 7 hebben dezelfde of ongeveer dezelfde opbouw als die van type 4.

Zie ook de eerder gegeven overzichtstabel.

Bij een kopstaand rugnummer van een type 7 is de afgifterichting R.

De **eerste experimenten** met de **Arpeco**-machine zijn geschied met een programma waarbij de nullen bestaan uit 14 stippen (zeer regelmatig gevormde **smalle nullen** van het type **7s**) waarmee de Crouwel-zegel 1116Re (65N7s; 1000-rol) en de Beatrix-zegel 1239Rf (75R7s; 5000-rol) zijn genummerd. De afstand **d** is daarbij **2,7 mm**. Nummerrichting R en afgifterichting L wijzen op een rugnummer van een type 7 en wijzen niet op type 4.

Zie de eerder gegeven tabel en afbeelding 7 hieronder.



Afb. 7: Crouwel-zegel 65N7s; 6-strip 0185-0190 (1000-rol); nummerrichting R; afgifterichting L.
(eerste Crouwel-zegel uit Arpeco-machine)

Na het nummeren van deze twee zegels is men overgegaan op brede nullen, opgebouwd uit 16 stippen, dit met continuering van de nummerrichting R; zie afbeelding 6 en de eerder vermelde tabel.

Zie Bulletin 69 van november 1990, bladzijde R.245 en Bulletin 65, bladzijde R.229.

Zie de voor een toelichting betreffende compacte nummers hieronder.

Verschillen tussen de rugnummers van de typen 8 en 9

(zie de behandeling op de eerste bladzijde van deze rubriek)

De belangrijkste verschillen zijn als volgt.

- De nummerrichting bij type 8 is R;

de nummerrichting bij type 9 is L.

- Het cijfer 5 is bij type 8 opgebouwd uit 31 stippen: horizontale vlag bestaat uit 8 stippen;

het cijfer 5 is bij type 9 opgebouwd uit 30 stippen: horizontale vlag bestaat uit 7 stippen.

- Het cijfer 7 is bij type 8 opgebouwd uit 20 stippen: verkorte 7;

het cijfer 7 is bij type 9 opgebouwd uit 21 stippen: geen verkorte 7.

- Het cijfer 8 is bij type 8 opgebouwd uit 34 stippen;

het cijfer 8 is bij type 9 opgebouwd uit 35 stippen: 1 stip meer in bovenste boog.

Aanduiding van het aantal cijfers van het rugnummer.

Het nummer op de achterzijde kan bij cijfertype 4 t/m 9 (**inkjet**-nummering) bestaan uit 2, 3, 4 of 5 cijfers, al na gelang het een rol betreft met respectievelijk als beginnummer 50, 100 of 500, 1000 of 5000 en 05000 of 10000.

De aanduiding van dit **aantal cijfers** is **in de codering** opgenomen door dit aantal achter het cijfertype tussen haakjes te vermelden.

De codering **7(4)**, als voorbeeld, zegt dus dat het rugnummer van het cijfertype 7 is, waarbij het nummer bestaat uit 4 cijfers [zie afbeelding 6: **N7(4)**].

De nummertypen 1 t/m 3 hebben steeds betrekking op nummers van drie cijfers en worden daarom niet gespecificeerd tot 1(3), 2(3) en 3(3).

Toevoeging letter A.

Vanaf medio 1990 zijn de rollen voorzien van de letter A achter het rugnummer op dezelfde of vrijwel dezelfde afstand d als tussen de middens van de cijfers. Dit om fouten bij het lezen van het nummer te voorkomen (b.v. 0860 dat gelezen zou kunnen worden als 0980).

De toevoeging van de letter A is in de codering opgenomen door achter het aantal cijfers van het rugnummer de letter A toe te voegen.

Codering **7(4A)** betekent: cijfertype 7, een rugnummer bestaande uit 4 cijfers en een toegevoegde letter A. Op analoge wijze wordt onder meer een codering van een **compact** nummer als **7c(4A)** gevormd.

Indien de letter **A** als 'los' van de cijfers staand kan worden beschouwd (d = 5 mm), wordt de code '+A' gebruikt: codering **7(4) + A**. Zie afbeeldingen van drie Beatrix-zegels met deze nummers hieronder (afbeelding 8).



Afb. 8: Zegels met rugnummers 7(4A), 7c(4A) en 7(4)+A, resp. 75R7(4A), 80R7c(4A) en 100R7(4)+A.

'Compacte' cijfertypen

Van nummertype 4 zijn twee uitgiftes bekend met een zogenoemde **compacte uitvoering** van het rugnummer, te weten zegel **1433 Ra: 75L4c(4)**, verschenen in **1989** en een oplage van de **Klüssendorf-automaatstroken**.

Bij de compacte uitvoering staan de cijfers van het rugnummer dichter bij elkaar (2,2 mm) dan bij de "normale" uitvoering (2,50 à 2,55 mm; zie de eerder gegeven overzichtstabel).

Vanaf begin **1992** wordt ook het **nummertype 7** in een compacte vorm uitgevoerd. De typen 7(3) [nummer **330**] en 7c(3) [nummer **300**] zijn hierna schematisch weergegeven in een rooster.

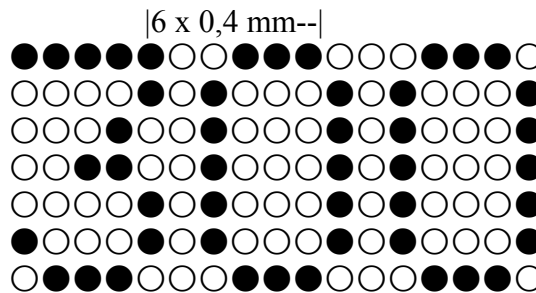
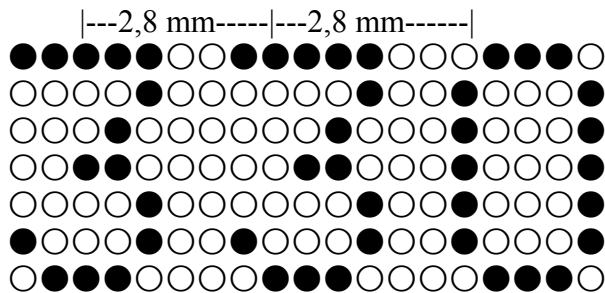

Afbeelding 9: Schematische weergave van de nummers 330 [7(3)] en 300 [7c(3)] in een rooster.

De afstand tussen twee cijfers, of beter tussen twee cijferplaatsen is bij **type 7 (330) twee vrije kolommen** van roosterplaatsen en wel de kolommen 6+7 tussen de cijfers 3 en 3, en de kolommen 13+14 tussen de cijfers 3 en 0.

De afstand tussen twee cijfers, of beter tussen twee cijferplaatsen is bij **type 7-compact (300) één vrije kolom** van roosterplaatsen en wel kolom 6 tussen de cijfers 3 en 0, en kolom 12 tussen de cijfers 0 en 0.

De breedte van de meeste cijfers is 5 roosterplaatsen; de afstand **d** tussen de middens van de cijferplaatsen is bij nummertype **7** ongeveer **2,8 mm** (7 kolommen: 7 x 0,4 mm) en bij nummertype **7c** (7-compact) ongeveer **2,4 mm** (6 kolommen: 6 x 0,4 mm).

Pas nadat de firma Enschedé dit compacte nummertype had ingevoerd was het mogelijk een rugnummer met zes cijferplaatsen zoals 10000A te realiseren voor het nummeren van 10000-rollen. De rugnummers van 10000- rollen waren eerst zonder de letter A; zie ook de eerder weergegeven overzichtstabel.

Analoog zijn er nog codes met een extra letter A, zoals 7c(4A): vergelijk afbeelding 8 en de alinea 'toevoeging letter A' hierboven.

'Smalle nullen': nummertype 7s.

Bij cijfertype 7 wordt de nul gevormd uit 16 puntjes namelijk verticaal 2 x 5 en horizontaal 2 x 3 de zogenoemde **brede nul**.

Er zijn twee uitzonderingen bekend waarbij de nul bestaat uit 14 puntjes: 2 x 5 en 2 x 2 (type 7s) de zo genoemde **smalle nul**; zie verder de gegevens van de type 7 en type 7s op de vorige bladzijde.

□ Nieuwtjesdienst 2

◦ Voorgaande leveringen

De heer Delfos heeft de in vorige Bulletins aangekondigde zegels uitgeleverd..

◦ Nieuwe leveringen

Er zijn geen zegels voor aflevering aanwezig. De December-zegels 2003 zijn helaas niet in rolvorm geproduceerd. Te duur?

□ Allerlei rolzegelnieuws

◦ Barcode-etiketten, klein (wit; 59 x 25 mm)

De afgelopen drie maanden is het volgende kleine verpakkingsetiket van zelfklevende rolzegels bekend geworden (zie de afbeelding hiernaast):

Zakenpostzegel van 1.07.2002; 0,39 €; 'Aktie Zakenpostzegel Herman' (x.06-4.08.2003). Artikelnummer 224303.

Idem, na de 'Aktie' (kopstaand rugnummer):

Nummercombinatie: 49/T/55; rol nr: 31; (8.11.2003);

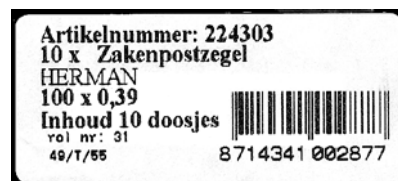

◦ **Opnieuw exemplaren van Crouwel-zegel 70 cent met kopstaande rugnummers**

De heer Loeve was zo vriendelijk kopieën van deskundig afgeweekte gebruikte rolzegels met interessante bijzonderheden beschikbaar te stellen voor ons Bulletin. Hieronder volgen, als eerste bijdrage, afbeeldingen van de drie thans bekende **Crouwel-zegels van 70 cent met een kopstaand rugnummer**. De nummers, **0875A**, **0655A** en **0610A**, zijn alle van het compacte type **70K7c**; zie de afbeelding 10 hieronder, vergroot tot ongeveer 150%; vergelijk Bulletin 106 met de al eerder afgebeelde zegel “0610A”.



Afbeelding 10: Drie Crouwel-zegels van 70 cent met kopstaand rugnummer: 70K7c.

De zegels zijn alle in 1996 gestempeld in Rotterdam.

Afbeeldingen van andere bijzondere rugnummers komen in het volgende Bulletin.

◦ **Kleine rugnummers bij zakenzegel van 0,39 €**

De heer Christiaan was zo vriendelijk mij enkele strips zelfklevende zakenzegels van 39 cent (klein formaat, catalogusnummer **2001Rb**, **39K8**) te zenden met opvallend kleine kopstaande rugnummers; de **hoogte** van de **cijfers** is slechts ongeveer **2,1 mm**. Zie afbeelding 11 hieronder; vergelijk Bulletin 120, bladzijde 12.



Afb. 11: 6-strip Zaken-zegels (klein formaat) met opvallend kleine kopstaande rugnummers.

◦ **Versnijding “Zakenzegel”, 3 mm**

De heer Erkens was zo vriendelijk mij kopieën te zenden van een **Zakenzegel “2002”** op poststuk. De zegel **mist** aan de **linkerkant circa 3 mm**: de letter N van “Nederland” blijkt na het stansen bijvoorbeeld verdwenen. De zegel heeft het stempel Nieuwegein, ?.VI of VII.02-22. Zie afbeelding 12 hiernaast, vergroot tot ca 150%.



Afb.12: Links versneden Zaken-zegel “2002”.

□ Bedrijfs-rolzegels op poststukken; voorafstempeling

○ Nieuwe machinale “plakkers”

Er zijn de afgelopen drie maanden **4 nieuwe namen** /adressen bekend geworden van firma's die hun 'personal mail' machinaal laten frankeren met rolzegels en machinaal laten voorzien van een afzenderstempel 'Ptt Post' of TPG Post of twee concentrische cirkels, met of zonder datum. Soms wordt machinaal ontwaard met extra 'golflijnen', of wordt de afstempeling nagebootst met behulp van een naalddrukker / matrix-printer.

- 1. Dokters van de Wereld, Rijswijkstraat 141, 1062 ES Amsterdam.
- 2. Meeuwenoord & Partners, J.C. de Rijpstraat 20, 2315 WE Leiden.
- 3. Oogfonds Nederland (voorheen VNBW)
- 4. Internationale Orde van HospitaalBroeders, Gasthuisvest 13 zwart, 2011 ET Haarlem



Nieuwe NVPH-nummers. In de nieuwe catalogus heeft de **walvis**-zegel NVPH-nummer 10 gekregen en de **lelie**-zegels de nummers **11 t/m 14**; deze in Engeland gedrukte partijenpostzegels hebben geen rugnummers. In de NVPH-catalogus zijn, tot mijn verbazing, de afbeeldingen van de **lelie in stand formaat** ofwel in portretformaat opgenomen, met 'Port Betaald' bovenaan.

○ Overzichtstabel van poststukken gefrankeerd met bedrijfs-rolzegels

Afzender	Zegel(s) + stand	Nr. + soort	Stempel+ diameter	Ontv/retour- datum	Kleur + afmeting	Bijzonderheden envelop	Opmerkingen
A Venlo	pbz 7 N	-	3x TPG POST 2003	13.01.03	wit 22¾ x 16¼	afz. op achterzijde 'A' = 'JLV'	1 venster; Lotterie Bos; Verkerk
Dokters vd Wereld,A'dam	pbz 11-14 R	-	3x TPG POST 2003	29.11.2003	wit,+bl+zw 22¾ x 16¼	rond logo, blauw op wit	geen venster Bos
Int.OrdeHosp Broed.Haarlm	pbz 11-14 R	-	ongestempeld mach. geplakt	13.12.2003	wit,+grijs 22¾ x 11½	Gezegend Nieuwjr e.a.wensen op env	geen venster Bos; zie Bull.121
Meeuwenoord ..., Leiden; ^{c)}	pbz 2b-5b R	3810 K8	4x tpg post ca. 27 mm	'7.05.2003'	wit 22¾ x 16¼	afzenderadres niet op de envelop	1 venster Bos;
Mult.Sklerose Int. A'Dam	pbz 11-14 R	-	3x TPG POST 2003	17.12.2003	wit 23 x 16¼	adres in blauw afz. op achterflap	geen venster Bos
Oogfonds NL	pbz 11-14 R	-	3x TPG POST (2003 onleesb)	27.12.2003	zw,+br+wt 19¾ x 10½	ans.krt; braillestip- pen;+beste wensen	handplakking Bos
St.Int.Kinder- hlp;Zwijndr.	pbz 11-14 R	-	3x TPG POST 2003	19.12.2003	wit,+blauw 22¾ x 11½	adres in blauw afz. op achterflap	geen venster Bos;versnijding ^{f)}
SüddKlassen lotterieKerkr	pbz2b-5b R	08200 K8	4x tpg post ca. 27 mm	'mei 2003'	lbl,+bl+rd 23 x 12	adres afz. naast priority-vignet	1 venster Bos
TPG Post CollClub Gn	pbz11-14 R	-	4x tpg post 27 mm	ca. nov.2003	wit,+zw+rd breedte15 cm	kaart, gevouwen in drieën	reclame jaarset Bos; Boele; ^{b)}
TPG Post Groningen	pbz 11-14 R	-	4x tpg post 27 mm	"18.11.2003"	rood+ wit 23 x 23	logo; ^{a)}	1 venster; Bos Wintercatalogus
Voedselhulp v.Kind.Hlm	pbz 11-14 R	-	2x2x TPGPOST 28¾; balk2,7	22.12.2003	wit 23 x x16	adres in blauw p1-004442	geen venster; ^{e)} Bos
WereldKankr OnderzFonds	pbz 2b-5b R	07425 K8	2x2x PTTPOST (K); 22½; blk7,5	ca.15.01.03	wit,+zwart 22¾ x 11¼	HS121C; achterz.: 'Geef kanker geen..	geen venster Bos

a) Ook niet-verzonden model-exemplaar, gekocht van TPG-Post in Loosdrecht, gericht aan: 'Dhr A. van der Model, Modelstraat 10A, 4444QQ Modelstraat. b) Postcode G09PP 3562XG186; ook 4 niet-verzonden ex., gekocht in Loosdrecht van TPG Post in verz. c) Beleggingsfirma.; postcode L07K3562XG86. d) Scheerperforaat-vliesjes naar boven. e) "Beste wensen"+ acc. giro. f) versn. door postzegel ½ mm; rechts volledige perfor.; links tanding afgesneden.

■ H.J.T.Bos, 09.02.2004

□ Nieuwe rolzegels

◦ Jersey

Zelfklevende Kerst-zegels 2003

De 10 verschillende zelfklevende Kerst-zegels van Jersey van 6.11.2001 (10 stuks) zijn, behalve in postzegelboekjes, ook verschenen in twee verschillende rollen van 100 stuks. De ene rol bevat 5 verschillende zegels met het opschrift 'Jersey Minimum Postage Paid'. (Michel-nummers 2002 I-2006 I. De andere rol bevat 5 verschillende zegels met het opschrift 'UK Minimum Postage Paid' (2007 I -2011 I). De zegels dragen het jaartal 2001.

Deze 2 x 5 zegels zijn herdrukt en verschenen op 23.11.2002, maar dan met het jaartal 2002.

Alleen de **5 zegels met 'Jersey Minimum Postage Paid'** zijn opnieuw **herdrukt op 10.11.2003**. Ze dragen het **jaartal 2003** en hebben de catalogusnummers **2002 III- 2006 III** gekregen; Michel-Rundschau 2003(12). De waarde is nu 29 p. Zie Bulletin 116, bladzijde 19.

Zie hieronder afbeelding 1 van deze vijf zegels met 'Jersey Minimum Postage Paid', maar dan nog van de vorige druk, met jaartal 2002. De las wijst op fabricage uit velzegels.

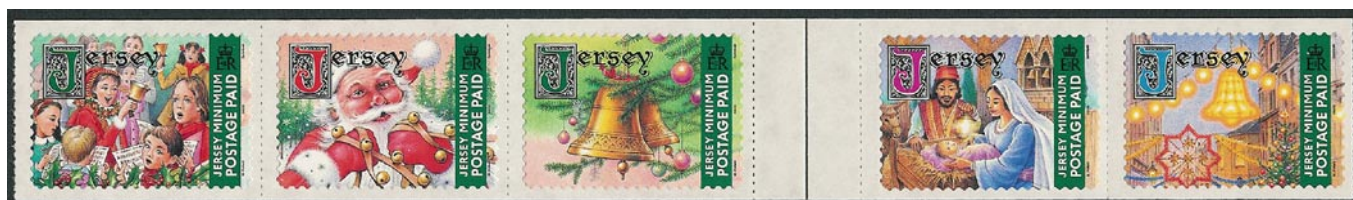

Afbeelding 1: Herdruk Kerst-zegels 'Jersey minimum Postage Paid'; 5-strip met las.

◦ Zweden

Timmergereedschap op rolzegels.

Op **26.01.2004** zijn er **drie éénkleurige rolzegels** zonder waardeaanduiding uitgegeven, elk met een afbeelding van een stuk **timmergereedschap**, te weten een blokschaaf, een span- of beugelzaag en een zwengelboor (booromslag met boor).

De Zweedse Post geeft hiermee aandacht aan de huidige trend, zelf te klussen.

De zegel met een afbeelding van een schaaaf (bruin, met het opschrift 'Brev Inrikes') heeft nu een frankeerwaarde van 5,50 Kr. De blauw gekleurde zegel (zaag, met 'Ekonomibrev') heeft een waarde van 5 Kr. De groen gekleurde zegel met de afbeelding van een zwengelboor heeft het opschrift 'Föreningsbrev'. Deze is bestemd voor brieven van verenigingen en kost momenteel 4,80 Kr.

Alle drie zegels hebben weer veiligheidsperforatie.

Zie Persbericht Sweden Post Stamps 16.01.2004; tevens Bulletin 2004(1) van Sweden Post Stamps en de FDC-afstempeling.

Zie afbeelding 2 hieronder.



Afbeelding 2: Rolzegels met afbeeldingen van timmergereedschap en het eerste-dagstempel.

Kort

◦ Australië

Onder de titel 'Fauna en flora in het regenwoud' verschenen op **8.07.2003 vier zelfklevende rolzegels** van **50 cent**. Ze hebben schijntanding $12\frac{3}{4}$. In Michel-Rundschau kregen ze de nummers 2241 BC- 2244 BC.

◦ Canada

Wegens verhoging van tarieven verschenen op **19.12.2003 drie zelfklevende rolzegels** met een afbeelding van een **maple leaf** (esdoornblad). De eerste zegel, met een waarde van **49 cent** (100-rol) heeft portretformaat., en is verticaal gerold. De andere twee zegels, **80 cent** (50-rol) en **140 cent** (50 rol) hebben liggend formaat en zijn horizontaal gerold. Deze twee zegels zijn alleen verticaal getand (gestanst). Zie de afbeelding van de eerstgenoemde zegel hiernaast.



◦ Duitsland

– In de serie 'Sehenswürdigkeiten' verscheen op **8.01.2004** een rolzegel van **25 cent** in rollen van 2000 en 10000 stuks, en wel met een afbeelding van het residentieslot Arolsen. Verder verscheen er op die dag een rolzegel van **40 cent** (2000-rol) met een afbeelding van het Bach-monument te Leipzig. ook zal er in februari een aanvullingswaarde van **5 cent** verschijnen in rollen van 500 stuks, met een afbeelding van de Erfurter Dom; DBZ/SE 2004(1), bladzijde 5.

– De zegel van **80 Pf / 0,41 €** in deze serie bestaat **zonder stip** / punt achter het rugnummer, zowel bij de rollen van 500 als van 2000 stuks; idem 2003 (22), bladzijde 5 en 7.

◦ Nieuw-Zeeland

Onder het motto 'gezondheid voor kinderen' verscheen op **4.08.2003** een zelfklevende rolzegel van 40 cent + 5 cent toeslag. op de zegel is een spelend kind afgebeeld; in Michel-Rundschau 2003(11) krijgt de zegel catalogusnummer 2114.

◦ Verenigde Staten (USA)

De zelfklevende zegels met de **Amerikaanse vlag** van 2002 (zie Bulletin 117, bladzijde) zijn **herdrukt**, en dragen nu het jaartal **2003**.

De rolzegel met verticale 'tanding' $8\frac{1}{4}$ is herdrukt op **4.04.2003**, die met verticale tanding $10\frac{1}{4}$ is herdrukt op **8.08.2003**.

De Michelnummers zijn respectievelijk 3595 II BG en II BO; Michel-Rundschau 2003(11).

□ Allerlei rolzegelnieuws

◦ Algemeen

– *Michel-catalogi 'on-line'*.

Vele **Michel-catalogi** zijn momenteel al 'on line' te raadplegen voor totaal **€ 24,- per jaar**. Het betreft de volgende catalogi: Europa Band 1 t/m 4, Duitsland (alleen BRD), DDR, Berlijn en 'Übersee' Band 3 t/m 9. De verschillende landen worden voortdurend bijgewerkt. **Inloggen** kan op **www.michel.de**, waarna per e-mail een wachtwoord wordt toegezonden. Zie voor meer details Michel-Rundschau 2003(12), bladzijden 16 en 18.

– *Kleine UV-lamp*.

De firma Leuchtturm verkoopt een handzaam **UV-lampje**, in Duitsland voor slechts **€ 2,50!** DBZ / SE 2003(22), bladzijde 5.

◦ Duitsland

– *Voorraad Versandstelle.*

De verzendlijst van de Versandstelle vermeldt dat de rolzegel van **450 Pf** ('Neubrandenburg', voorheen het tarief voor aantekenen) **niet meer te leveren** is. Dat geldt ook voor de 'Markenboxen' met 100 zelfklevende zegels: 'Euro' (van 10.01.2002) en 'Circus' (van 4.07.2002); Michel-nummer 2272; zie Bulletin 121). Eveneens niet meer te leveren zijn de 'dubbel nominale' (Pf en €) rolzegels 10 Pf / 0,10 €, 47 Pf / 0,24 € en 50 Pf / 0,26 €.

Opnieuw te leveren zijn uit de vertrouwde serie 'Sehenswürdigkeiten' de **grote rollen** zegels 47 Pf / 0,24 € (10000-rol), 80 Pf / 0,41 € (2000-rol), 0,45 € (2000-rol), 0,55 € (10000-rol) en 110 Pf / 0,56 € (10000-rol); DBZ / SE 2003(21), bladzijde 6; zie ook idem 2003 (23), bladzijde 5.

Van de *gevouwen* 'Business-Bogen' met 100 zelfklevende zegels van **1,44 €** wordt op verzoek ook een horizontale **strip van 8** zegels geleverd. Aan de top zit een interessantere strip van 4; die wordt echter niet afzonderlijk verstrekt; DBZ / SE, idem. Vooral vanwege de hoge prijs, is een discussie ontstaan of het hier een postzegelboekje dan wel een vel betreft, een discussie waar men schijnargumenten niet uit de weg gaat.

– *Afwijkingen bij inkjet-nummering.*

Bij de Duitse **inkjet-nummers** (toen uitsluitend met stip erachter) op zegels van de serie 'Sehenswürdigkeiten' zijn soortgelijke bijzonderheden gemeld als bij de onze: hoogteverschillen tussen 2,7 en 5 mm, 4 en 6 niet-genummerde zegels in een 11-strip met drie rugnummers, een 11-strip met de beginnummers 300 en 295 (400 Pf), drie praktisch geheel verdwenen nummers (20 Pf), een 6-strip met drie nummers (50 Pf) en een 10000-rol van 47 Pf met 365 nummerloze laatste zegels. Schuin staande nummers en hoogteverschillen worden als 'toevallig' gezien. Willmann, DBZ/SE 2001(1), blz.4-5 (verlate melding).

◦ Zweden

Extra rugnummers.

De heer Loeve gaf me kopieën van twee **gebruikte Zweedse** rolzegels van **10 Kr** (Michel-nummer 1037; 1978 met een **extra** rugnummer. Dit is wellicht een **verschoven nummer**, bestemd voor een zegel van de naastgelegen 'rol'. De zegels zijn afkomstig van een 500-rol: een 500-rol heeft namelijk kleinere nummers dan de overeenkomstige 100-rol. Ook in ons land zien we een enkele keer zo'n extra rugnummer, bijvoorbeeld bij rugnummers van het type 2 (ook een boekdruk-numerator). Zie afbeelding 3 hieronder.



Afbeelding 3: Extra rugnummer op Zweedse rolzegels, vergeleken met normaal nummer.

Kort

◦ Zweden

Ik kreeg een poststuk in handen met een blauw gekleurde rolzegel, uitgegeven **14.01.1999**, waarop een afbeelding van een 'Zweedse riksdalder' voorkomt (Michel-nr. 2094). Tegen het licht gehouden ontdekte ik **rugnummer 120 R**, dit in overeenstemming met een horizontale afgifterichting. Zie de afbeelding in Bulletin 102, blz 23.

■ H.J.T.Bos, 13.02.2004

□ Nieuwe automaatstroken

◦ Spanje

– *Publieksautomaten met machinenummers boven 10000.*

Sinds juni 2003 zijn langzamerhand in of aan een aantal grote postkantoren, ten behoeve van het publiek, 50 **muntautomaten** Epelsa LF 1100 voor automaatstroken geïnstalleerd, met machinenummers 100001-10050. De automaten leveren een **beperkt aantal waarden** (5-cijferplaatsen; smal) maar ook stroken met de **opdruk 'URG'** van 'urgente): 0,26 / 0,51 / 0,76 en URG 1,85 / URG 2,30 / URG 2,55; atm-forum 2003(18), uitgever van Loeper; Jove en Sans: < www.fut.es/~jjj/atm/>.

Tevens zijn er, vanaf juli 2003, 200 publieksautomaten Epelsa LF3100 geïnstalleerd. (Jove en Sans.)

– *Stroken zonder machinenummers van filatelistische dienst, met vooraf gedrukte waarden: geen ATM!*

Sinds kort verstrekt de **filatelistische dienst** nieuwe **automaatstroken zonder het machinenummer** af te drukken. In **2003** verstrekte men vanaf de strook 'Amilcar' de waarden ****0,26 €**, ****0,51€** en ****0,76 €**. Deze waarden zijn reeds **in de drukkerij aangebracht!** De fraai gevormde waarden zijn met het blote oog te onderscheiden van afdrucken uit een Epelsa-automaat. Zie de afbeelding hiernaast. Vanwege de verhoging van de tarieven naar het buitenland per 1.01.2004 bevat de serie thans de waarden 0,27 / 0,52 / 0,77 €.



Afb. 1: Strook met gedrukte waarde.

– *Nieuwe automaatstroken*

Als vervolg op Bulletin 120, bladzijde 27 volgen hier weer enkele afbeeldingen van vooral weer motorfietsen en auto's op **recente automaatstroken**. Men is ook begonnen met afbeeldingen van schilderijen (stillevens).

De vermelde Michel-catalogusnummers zijn vet gedrukt.



Pinta el teu segell
(96; nov. 2002)



Mobylette AU-HT (1954)
(97; 24.02.2003)



Sanglas 3501 (1948)
(98; 12.03.2003)



Soriano Puma (1947)
(99; 3.06.2003)



Amilcar (1927)
(100; 1.07.2003)



El Verano
(101; 28.08.2003)

Andere reeds verschenen uitgiften zijn:

- | | |
|---|---|
| 102 (17.06.2003?): (Bodegón con) <u>Tulipanes</u> (schilderij) | 107 (16.09.2003?): Frutas (schilderij) |
| 103 (26.06.2003?): Faetón exclusivo (rijtuig) | 108 (25.09.2003?): DKW (motorfiets) |
| 104 (9.07.2003?): El Otoño (schilderij) | 109 (6.10.2003?): Naranjas (schilderij) |
| 105 (25.07.2003?): Hispano Suiza 20-30 HP (1910); auto | 110 (00.11.2003?): Spider (rijtuig) |
| 106 (12.09..2003?): Bodegón (schilderij) | 111 (00.11.2003?): Farmacia (schilderij) |

De data zijn afkomstig van de filatelistische dienst. In de automatenwaren de meeste stroken pas in oktober verkrijgbaar.

De Michel-nummers zijn mogelijk niet definitief, de data zeker niet.

Kort

◦ Liechtenstein

Van de heer Hens Wolf kreeg ik een serie automaatstroken 'Post im Dorf', en wel met de waarde 0,05 Zwitserse frank.

00.05 (CHF) is thans de **laagste waarde** uit de Frama-automaten FE 1610; voordien was die laagste waarde 0,10 CHF.

De serie omvat 12 motieven en kwam uit op 2.06.2003; zie afbeelding 2 hiernaast.

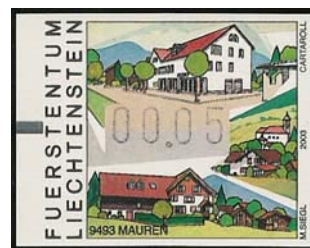

Afb. 2: Laagste waarde thans 00.05 CHF.

◦ Zwitserland

Op 23.11.2004 is de uitgifte van **twee automaatstroken** gepland. Het motief is **Zwitserse vlaggen**; SBZ 2004(1-2), blz. 29.

□ Allerlei nieuws

◦ Algemeen/allerlei

Teststroken.

Er worden Teststroken aangeboden, onder andere van de firma's Wincor Nixdorf en Samkyung. Er zijn, naast afdrucken op wit papier, ook stroken op mm-papier die worden gebruikt bij het instellen van de afdrukeenheid. Ik zag onder meer afdrucken \$ 000-0 en \$ 000-1.

Van de firma Samkyung C&C zag ik een strook met de afdruk € ★0,04.

Van Wincor Nixdorf zag ik 0,04 (grijs), € 0,01 (blauwgrijs) en ★★,10 € (grijs); e-mail van firma Vigfila; zie ook Bulletin 120, bladzijde 30 onder het hoofdje 'Duitsland'.

◦ Macao

Zuinig met energie.

Als aanvulling op de mededeling in Bulletin 117, bladzijde 28 geef ik hier nog bijzonderheden van de stroken met het motto 'zuinig met energie' uit een Klüssendorf-automaat met zwart lint en van één uit een Nagler-automaat (inkjet, zwart) die **5.06.2002** zijn uitgekomen. De Klüssendorf-strook heeft globaal een waarde-indruk van het type ★★10 en de Nagler-strook van het type ★10. Er zijn respectievelijk 15 knopwaarden (0,5-50.0 P) en 12 Knopwaarden (0,5-12.0 P).

Volgens Michel-Rundschau 2003(2) krijgen ze respectievelijk de catalogusnummers 4 I en 4 II.

■ H.J.T.Bos, 13.02.2004

□ Hytech baliefrankeermachines

In het vorige Bulletin kon nog op het laatste moment een overzicht van Simon Delfos worden opgenomen over de nieuwe baliefrankeerstroken, die TPGPOST op **maandag 17 november 2003** in de Postkantoren introduceerde. Hierna gaan we wat dieper in op de ontwikkelingen sindsdien.

1. Het loketstrokenpapier

Het papier is even breed als het oude papier, maar het heeft aan de linker- en rechterzijkant een schijntanding. Als onderdruk zijn op het papier de namen van straten in binnen- en buitenland weergegeven met daarboven eendeloos herhaald het logo met rood kroontje en blauw TPGPOST. De straatnamen lopen door over ca. 18 stroken en beginnen dan opnieuw.



Afb.1: papierstrook met cilindervoeg

Tussen “La” en “Rambla” zit een voeg van ca. 3½ mm. Die is goed te zien tussen de logo’s van TPGPOST. De afstand tussen de overige logo’s is ca. 2 mm (Afb. 1).

De tekst van de frankeerstroken wordt zo op de stroken gedrukt, dat de straatnamen in de onderdruk verticaal staan. De tekst van de pakketzegels, servicezegels en losse barcodestickers wordt ook op dit nieuwe papier gedrukt, maar dan horizontaal.

2. De omzetting in Postkantoren

De bedoeling was dat men op maandag 17 november 2003 vóór opening van het postkantoor de nieuwe rollen in de printers legde. De centrale helpdesk activeerde zoals altijd in het weekend *on line* het nieuwe printprogramma.

De introductie op de eerste dag verliep niet overal volgens plan. Er zijn 3 varianten bekend:

2.1. Er waren postkantoren, waar de invoer van het papier mislukte of die gewoon verder gingen met het bestaande rood-oranje papier en de oude opdruk. Er zijn dus oude stroken van 17-11-03 met de oude opdruk (Afb. 2). Ze komen voor met PTTPOST en TPGPOST in de onderdruk.



Afb.2: oud papier/oude opdruk

2.2. Er waren ook postkantoren, waar het nieuwe papier wel is ingevoerd, maar waar de nieuwe opdruk nog niet was geactiveerd. Daardoor ontstonden er nieuwe stroken van 17-11-03 met de oude opdruk (Afb. 3).



Afb.3: nieuw papier/oude opdruk

2.3. En in de meeste postkantoren ging het ook gewoon goed. Daar kwam op 17-11-03 het nieuwe papier met de nieuwe opdruk uit de printers (Afb. 4).

Afb.4: nieuw papier/nieuwe opdruk



2.4. Er zijn nog geen meldingen binnengekomen van de 4^e mogelijke variant: oud papier met de nieuwe PK-opdruk.

Dank zij de goede zorgen van webmaster Jos Odijk stonden de kleurenafbecdingen van de drie varianten al snel op www.postaumaat.nl onder het kopje Actueel. Het loont dus om de site met enige regelmaat te bezoeken.

3. Business Points en Servicepunten

In de Business Points en de Servicepunten zijn op **maandag 8 december 2003** de teksten op de stroken gewijzigd, maar men gebruikt daar nog het oude papier.

Pas op 11 december liep ik daar bij toeval tegen aan. Wie heeft exemplaren van de hierna volgende stroken met een datum tussen 8 en 11 december 2003?

3.1. De stroken van de *Business Points* hebben dezelfde nieuwe opdruk als de Postkantoren, maar dan met de afkorting BP voor het 6-cijferige vestigingsnummer (Afb. 5). Zij komen voor met PTTPOST en TPGPOST in de onderdruk.

Afb.5: oud papier/nieuwe opdruk BP



3.2. De stroken van de *Servicepunten* bieden meer verscheidenheid. Er zijn stroken zoals de PK- en BP-stroken, maar dan met SP (Afb. 6). Die komen voor met PTTPOST en TPGPOST in de onderdruk.

Afb.6: oud papier/nieuwe opdruk SP



3.3. Maar er zijn ook stroken met een afwijkende tekst, namelijk zonder zwarte streep boven SP, zonder €-teken voor de waarde en met "Nederland" rechtsboven (Afb.7). Ook deze komen voor met PTTPOST en TPGPOST in de onderdruk.

Afb.7: oud papier/afwijkende opdruk SP



3.4. Dan is er nog de variant met de oude opdruk van vóór 8 december 2003, kennelijk vergeten in het wijzigingsprogramma (Afb. 8). Vooralsnog is deze strook alleen met onderdruk PTTPOST bekend.



Afb. 8: oud papier/ oude opdruk SP

De BP- en SP-stroken leveren dus samen 8 verschillende varianten op. Leuk om naar op zoek te gaan en te verzamelen. En de automaten in die vestigingen geven nog bonnetjes af ook. In een Servicepunt in Den Haag trof ik een nieuwigheidje aan. Daar kreeg ik een bonnetje met onderaan een barcode van de zegelwaarde (Afb. 9).

Afb. 9: bon met barcode



3.5. In de Business Points en Servicepunten komt het nieuwe strokenpapier pas als de oude voorraad op is. En daarmee wordt óók de centrale TPGPost-voorraad bedoeld. Indien de beheerder van een Business Point of Servicepunt op dit moment een nieuwe strokenrol bestelt, krijgt hij een doosje met 1 oude rol en een klein reinigungssetje voor de printer toegestuurd. Het kan dus nog wel een tijd duren, eer de nieuwe witte rollen met BP en SP verschijnen, tenzij TPGPost op een gegeven moment zou besluiten de hele voorraad te vernietigen.

Natuurlijk is het wel belangrijk om op “kievitseieren” te letten: wie meldt de eerste nieuwe witte strook uit een Business Point (BP) en een Servicepunt (SP)?

4. Uitbreiding functionaliteit frankeermachines

Met de ingebruikname van het nieuwe papier werd de functionaliteit van de baliefrankeermachines in belangrijke mate uitgebreid. Bij de hiervoor genoemde frankeerstroken gaat het om wat wel *vraagfrankering* wordt genoemd, gewoon om de normale port van brieven te voldoen. Nu is het ook mogelijk om *pakketzegels* -zowel AVP als AVG- af te drukken al dan niet met een bijpassende *servicezegel*.

Wanneer een pakket wordt aangeleverd met een frankering van de private frankeermachine (of easystamp-frankering) dan kan met de Hytech een *barcodesticker* worden geprint, waarmee het pakket kan worden getraceerd. Hiernaast (afb.10) is zo'n sticker te zien, geplaatst op een afgiftebewijs van het postkantoor. Op de sticker is onder meer de postcode van de geadresseerde te zien, ook kan worden gekozen voor het vermelden van de inhoud van het pakket.

Deze uitbreiding van de functionaliteit is vooralsnog alleen op de postkantoren -via het ALD (computer)systeem- in werking.

Afb.10: Hytech barcodesticker op bon/afgiftebewijs passend bij de sticker



5. Het vervolg

Het is te verwachten dat er net als in de afgelopen 1½ jaar nieuwe programmeringen zullen komen ter ondersteuning van een verdergaande automatisering van het postverkeer. Wil een ieder die dit terrein een goed hart toedraagt de vinger aan de pols houden?

Meldingen, eventueel met afbeelding, gaarne aan: wolf74@zonnet.nl

■ Hens A. Wolf, 14.01.2004

Veiling 119 - 20 maart 2004 te Rotterdam

Op onderstaande kavels kan ook schriftelijk geboden worden, zie hiervoor de schriftelijke veiling. De biedingen dienen uiterlijk op zaterdag 13 maart a.s. in het bezit te zijn van: de heer E. Jekel, Lijsterbeslaan 84, 2282 LM Rijswijk.

Graag gebruik maken van de speciale bedrijfstijden en let U op de daarop vermelde biedintervallen. Wanneer u meer dan één bedrijfstijd instuurt graag de lijstjes voorzien van een volgnummer. Zo u daar geen bezwaar tegen heeft graag ook uw telefoonnummer vermelden.

ROLZEGELS NEDERLAND (cat.w. volgens de speciaal katalogus Rolzegels, Automaatstroken en Automaatzegels 1996)

Kavel	cat.w	inzet	omschrijving
1	±20,-	7,-	Rolland.NVPH 2;2c. oranje;5-str.;geen nr.
2	120,-	20,-	356+358RO;7 ½ +2 ½, 2 ½ +7 ½, 7 ½ +2 ½ +7 ½, 2 ½ +7 ½ +2 ½; enkele tandjes roest.
3	120,-	15,-	379+381RO;21-strip;bruine tandjes.
4		5,-	2 briefst.(coll.Hammink)met 5x46 IRO en 2x465RO + 4x46 IRO en 1x168.
5	±27,-	5,-	461Rb(945/950);6-strip + 461RC(375/380);10-str., meerm.gev.
6	249,-	50,-	468R(620/625);10-strip.
7	±90,-	26,-	618Ra(680/685);6-strip.
8	±72,-	22,-	618Rb2(580/585);6-strip.
9	363,-	90,-	618Re(145/150);6-strip.
10	27,-	8,-	618RH(535/530);6-strip.
11	54,-	16,-	619Rd(765/770);6-strip.
12	54,-	16,-	619Re(385/390);6-strip.
13	113,-	34,-	620Ra(825;5-strip.
14	±136,-	38,-	621Ra2(245/250);6-strip.
15	LP	14,-	621Rb(500);los zegel.
16	LP	40,-	621Rb(580);5-strip.
17	±225,-	60,-	621Rc(780/775);6-strip.
18	27,-	8,-	621Rd(065/070);6-strip.
19	90,-	20,-	621Rg(390);5-strip.
20	±1360,-	250,-	623Ra(725);3-strip.
21	113,-	24,-	623Rb(375/380);6-strip.
22	90,-	28,-	623Rc(485);paar.
23		6,-	623Rd(245/240);6-strip.
24	18,-	4,-	623RH(060/055);6-strip.
25	226,-	55,-	623R2(140/135);6-strip.
26	±18,-	6,-	624Rb(095/090);6-strip.
27	90,-	26,-	624Rc(990/995);8-strip;Abklatsch nr. op z7; als 6-strip gevouwen.
28	272,-	80,-	627Ra1(095);5-strip.
29	136,-	38,-	628Re(490/485);10-str., 2x gev.
30	±270,-	70,-	628Re(105);5-strip, gev.
31	±900,-	200,-	629Ra(455/460);6-strip, gev.5+1.
32	±135,-	34,-	629Rb(155/160);6-strip.
33	68,-	18,-	632Ra1(345/350);6-strip.
34	±270,-	60,-	632Ra2(240);5-strip.
35			634Ra(380/385);6-strip.

36	68,-	16,-	636Ra(010);los zegel.
37	72,-	18,-	943Rc(115/110);10-strip.
38	41,-	10,-	944Rc1(095-105);11-strip.
39	28,-	28,-	955Rb1(000-490);beginstrip van 1;gev.6+5.
40	4,-	4,-	1241R(615);5-strip;zegelbeeld sterk naar rechts versch.
41	24,-	24,-	Testzegel Engeland; groen, 6-strip.
42	2,-	2,-	17 brieven met 'Port Betaald'-zegels.
43	24,-	24,-	Verzameling rolz. in stockboek, deels gest.
44	3,-	3,-	750 gram hoofdzakelijk rolzegels; veel hoge w.;brfst. niet afgeweekt.

AUTOMAATSTROKEN NEDERLAND

(indien vermeld: cat.w. volgens de speciaal katalogus Rolzegels- Automaatstroken en Automaatzegels 1996)

Kavel	cat.w	inzet	omschrijving
51		3,-	AS uit Klüssendorf automaat:
52		5,-	Teststrook AS2;blanco/gom dof;2x, aand.**30 en *900.
53		5,-	Teststrook AS2;5x, aand.015+020+025+030+035.
54		2,-	Teststrook AS2; ongesneden 11-strip zonder aanduiding.
55	4,50	4,50	Teststrook AS3;blanco/gom glans;aand. 080.
56	12,-	12,-	Off.PTT set 14w.;EDst.'s-Herrogenbosch-Kerkstraat.
57	12,-	12,-	Compl.set 14w** + 2x Maxkrt.
58	12,-	12,-	Compl.set 14w**;alle met rugnr.type 1a.
59	5,50	5,50	Off.PTT set 11w** (1991).
60	2,-	2,-	FDC's (3x ASN) met 55,65 en 75c;st.Fil.D.22.VII.89.
61	2,-	2,-	FDC's (2x Zaanstad) met 65 en 75c.
62	2,-	2,-	FDC's (2x ASN) met 100 en 120c.
63	4,-	4,-	FDC's (2x ASN) met 130 en 140c;130 met rechtsstaand rugnummer!
64	4,-	4,-	FDC's (2x ASN) met 150 en 225c;150 met rechtst.rm.!
65	2,-	2,-	FDC's (2x ASN) met 250 en 450c;250 met mr.type 1a.
66	2,-	2,-	FDC's (2x ASN) met 500 en 550c.
67	2,-	2,-	FDC (ASN) met 700c;rugnr.type 1a.
68	2,-	2,-	FDC's (3x ASN) 5+10, 60 en 90+145c;145 rugnr.2a.
69	2,-	2,-	FDC's (3x Zaanstad) set aanv.w.050+210+280; st.Fil. 2-V-94.
70	2,-	2,-	4x brf. + 1x Maxkrt. + divers op brfst.
71	3,-	3,-	AS w. -90** , 'vastgelopen' eerste cijfer(nu alleen boogje met streep);gesl.transp.g.bovenzijde.
72	2,50	2,50	AS w. 140(Abklatsh rugnr.)+145+210+210(rugnr.)**.
73	2,-	2,-	AS w: 075+130+150+225**;elk rugnr.type 1a.
74	3,-	3,-	AS w: 075+130+550**;elk rugnr.type 1a.
75	75,-	6,-	AS w: 055-065+100+700;elk met rechtst.rugnr.!
76	95,-	20,-	AS w: 120** met rechtsstaand rugnr.(0525).
77	95,-	22,-	AS w: 450** met rechtsstaand rugnr.(0945).
78	3,-	3,-	AS w: 080+130+160+190+240**; alle rugnr.1b.
79	3,-	3,-	AS w: 250** rugnr.type 1b.
80	9,-	9,-	AS uit Frama automaat:
			AS w: 0005+0190+0450+0500+0550+0700**; alle met rugnummer.
81	2,-	2,-	AS uit Nagler automaat:
			Waardenset 10+80+100+160** (10+160 met nr. en gomz.onder UV wit, 80+100 onder UV dof).

82 AS w:0005** sterk verschoven w.opdruk naar rechts + w:0010** sterk versch.w.opdr.naar links.

LOKET- en AUTOMAATSTROKEN BUITENLAND

(indien vermeld: cat.w. in DM volgens Michel ATM-Spezial-Katalog 2000)

- 83 Spanje: ruim 200 Mobba/Epelsa stroken op brfst. + 7x op brief; veel verschillend.
- 84 Noorwegen: kleine verzameling met o.a. Mi.1.1-1.5, Mi.2 en Mi.3(div.w.sets).

POSTZEGEL- en AUTOMAATBOEKJES NEDERLAND

(volgens de Speciale catalogus 2000 van de NVPH)

Kavel	cat.w	inzet			
101	14,-	4,-	IH1;gedec.perf.naar boven.		
102	16,-	4,-	IH1-reg.str.a.		
103	9,10	2,-	IH3.		
104	13,60	3,-	IH10;zwart aanlegteken.		
105	65,-	15,-	2H1-reg.str.a1;zegelverschuiving.		
106	56,-	12,-	2H1-reg.str.a3 (rood, dubbel kort).		
107	17,-	4,-	2H1;gedec.perf.naar boven.		
108	17,-	4,-	2H3;gedec.perf.naar boven.		
109	20,-	7,-	2H4;gedec.gesneden;5c. tegen onderrand.		
110	13,65	3,50	2H9.		
111	10,-	2,-	3yD;gedec.perf.naar beneden.		
112	34,-	6,-	3yD-reg.str.paars/bruin/blauw.		
113	12,75	3,-	3yW-Tb.		
114	56,-	12,-	3yW-Tb-reg.str.blauw breed.		
115	9,10	2,-	3a-Tb.		
116	55,60	9,-	4yW;11 aaneensl.boekjes, met Tb en reg.str.		
117	13,60	2,-	4z;gedec.perf.naar boven.		
118	70,-	20,-	4z-Tb-reg.str.paars.		
119	50,-	13,-	4z-Tb.		
120	40,-	8,-	4z;kaftpaar met paarse en bruine reg.str.		
121		6,-	4z;kaftpaar,iets gedec.gesn. en perf.		
122	200,-	50,-	5n-reg.str. vaag in het midden.		
123	170,-	70,-	5-Tb-SPECIMEN;iets vuil op kafd door gebruik.		
124	200,-	50,-	5m-snijlijn, net zichtbaar.		
125	68,-	15,-	5n-snijlijn midden.		
126	140,-	65,-	6a-SPECIMEN-gekapt Telblok;zeldzaam.		
127	20,-	5,-	6a-Tb.		
128	147,50	40,-	6bB.		
129	45,-	10,-	6cS.		
130	45,-	10,-	6dS.		
131	13,50	3,-	6eF1-Tb.		
132	45,-	14,-	6eF2-ONGELDIG.		
133	50,-	12,-	6fFgB-Tb.		
134	50,-	12,-	6fFgS-Tb.		
135	18,20	4,-	7a+b;beide Tb.		
136	12,50	3,-	7bF-Tb.		
137	16,-	4,-	8a;zegelverschuiving.		
138	13,65	3,-	8aF.		
139	20,50	5,-	8aF-Tb.		
140	16,-	4,-			8b-Tb.
141	65,-	20,-			9cF.
142	115,-	26,-			9d.
143	138,-	34,-			9d;plft.vage voet.
144	102,-	26,-			9e;plft.vage voet;min.vlekje op kaf.
145	160,-++	70,-			9eF;gedec.perf.naar boven;pracht ex.
146	130,-	50,-			9fF;gerep.X 0,1;iets zwart(van aut.)op kaftrand.
147	61,-++	30,-			9g;verschoven tekst;1 X stompe punt.
148	65,-	28,-			9g;gerep.X b,1.
149	65,-	28,-			9g;plft X stompe punt o,1.
150	29,50++	9,-			9gF;tekst naar beneden verschoven.
151	52,-	17,-			9gF;kruisrep. links onder o,1.
152	45,-	15,-			9h;kruisrep.links onder b,1.
153	130,-	30,-			9hF;tekst 3mm.naar boven versch.;licht gegumd- toch leuk boekje.
154	11,-	2,-			9hF2.
155	48,-	10,-			10aD-Tb-paar met snijlijn 1/2 +9 1/2 mm;geen kaftpaar.
156	18,-	4,-			10aW-Tb.
157	18,30	4,-			10aF-Tb.
158	56,-	18,-			10aD-kaftpaar snijlijn 8+4mm.
159	50,-	15,-			10bF;pft. kosteloos.
160	17,30	4,-			11a-Tb.
161	70,-	10,-			11aF-Tb;plft.o,1 onderpoot X.
162	38,30	7,50			13a-Tb.
163	25,-	6,-			14b-D1-Tb(groot).
164	5,-	2,-			16aC1;plft.b,1 rasterstreepje.
165	27,-	8,-			16b-snijlijn blauw.
166	39,-++	10,-			16b;11 aaneensl.boekjes linker cyl.;veel plft.
167	38,-++	10,-			16b;11 aaneensl.b. rechter cyl.;veel plft. w.o. korte p.
168	233,25	32,-			17b;compl.bundel 50;telbl.+plaatf.
169	30,-	12,-			17b-kaftpaar met gekapt Tb.
170	34,-++	14,-			18b;11 aaneensl.b.links cyl.;vet X, plft'n.
171		4,-			18b-kaftpaar met cyl.voeg op afsnijding.
172	30,-	7,-			19a;zegelinhoud niet ingeplakt geweest;plft.T wit st.
173	30,-+	7,50			19a;zegelinh.niet ingepl.gew.;plft o,2 wit stipje.
174	30,-	7,-			19a;zegelinh.niet ingepl.gew.
175	30,-	7,50			19a;zegelinh.niet ingepl.gew.;plft.o,6 streepje.
176	333,-++	80,-			19a;11 aaneensl.b.inh.niet ingepl.gew.;diverse plft'n.
177	28,-	12,-			19b-kaftpaar met gekapt Tb.
178		5,-			26a;gedec.gesn.naar boven;mooi boekje.
179		3,-			30;kafversnijding naar beneden;10% op rand.
180		5,-			30;kafversnijding naar boven;zou aangesneden.
181	22,50	5,-			30-snijlijn linksboven.
182		6,-			37;gedec.gesn.naar beneden.
183		10,-			43d;zegels en kafd iets in V-vorm versneden.
184		2,-			Rode Kruis boekje 1972;2x.
POSTZEGELBOEKJES BUITENLAND					
185	£25,-	6,50	Canada: SB 83;set van 10.		
186	£30,-	7,50	„ SB 84;set van 10.		
187	£55,-	11,-	„ SB 85;set van 5.		

188	€23,-	6,-	Canada: SB 86; set van 10.	271	150,-	22,-	468R(700/705);6-strip.
189	€50,-	11,-	„ SB 87; set van 5.	272	22,-	5,-	468RO;5-strip uit automaat.
190	€55,-	11,-	„ SB 88; set van 5.	273	12,-	2,-	617R(750);5-strip + idem(505);los z.
191	€27,-	8,-	„ SB 91; set van 10.	274	5,-	5,-	617R(930/935);10-strip, 2x gev.
192	13,-	13,-	Doos met 75 boekjes Suriname+Ned.-Antillen.	275	22,50	3,50	617R(040)+618Ra(830)+Re(965)+Rd(070);losse z's.
193	bod	bod	Gammel stockboek met buitenland.	276	18,-	4,-	618Rc(525);5-strip.
194	3,-	3,-	Stockboek Nederland.	277	±36,-	10,-	618Rc(055/050);6-strip.
195	bod	bod	13 SAFE e.d. bladen + schutbladen.	278	65,-	12,-	619Rb(460 op z3)+632Rb(045);5-strips.
196	6,-	6,-	Davo album PTT-mapjes; 16 blz.	279	31,-	6,-	619Ra(380);los z. + 619Rb(530);5-strip.
197	5,-	5,-	Importa album PTT-mapjes.	280	7,-	7,-	619Rc(240/245);6-strip.
198	bod	bod	Doos buitenland.	281	25,-	5,-	619Rc(075);5-strip + 619Rd(165);los z.
199	5,-	5,-	Insteekboek Stanley Gibbons speciaal voor Eng. boekjes.	282	40,-	8,-	619Re(505)+621Rd(650 op z3)+621Rg(205);5-strips, meerm.gev.
200	6,-	6,-	Importa album PTT-mapjes; 18 blz.	283	27,-	8,-	619Rf(020/015);6-strip.
201	8,-	8,-	SAFE band met bladen.	284	72,-	14,-	620Ra(045)+621Ra(385)+Re(250)+Re(670);losse z.
202	6,-	6,-	Ca.100 poststukken wereld;aardige samenstelling.	285	13,-	3,-	621Rd(410);5-strip.
203	bod	bod	Rondzendboekje, gelopen, met combinaties(gest.).	286	14,-	3,-	621Rg(015);5-strip + idem(605);los z.
				287	135,-	24,-	623Ra(160);5-strip.
				288	7,50	bod	623RO + 623Rf(730);losse z's uit aut.
				289	15,-	bod	Enveloppe met 2x 623Rf uit aut.;Kodacolor 1972, onleesbaar rugnr.;ponsgat.
				290	385,-	50,-	623R(330)+623Rb(370);losse z's.
				291	45,-	10,-	623Rd(160);5-strip.
				292	52,-	10,-	623Rf(195 op z3)+624Ra(300 op z3);5-strips.
				293	16,-	16,-	623Rf(095-105);11-strip, gev.5+6.
				294	14,-	3,-	623Rf(445)+624Rc(765);5-strips.
				295	136,-	22,-	627Ra(030)+Rb(420)+628Ra(445)+Rd(050);losse z.
				296	35,-	4,-	627Ra(425);los z.
				297	35,-	7,-	627Rb(135);5-strip.
				298	14,-	6,-	624Rc(680/675);6-strip.
				299	20,-	4,-	624Rc(265);5-strip +624R(710)+624Rc(850);losse z.
				300	23,-	5,-	627Rd(295);5-strip.
				301	158,-	34,-	627Rd(360 op z3);5-strip, gev. + 628Rd(135 op z3); 5 strip.
				302	±90,-	26,-	627Re(000/495);beginstrip van 10, gev.6+4.
				303	9,-	9,-	627Re(495);5-strip.
				304	135,-	24,-	628Rc(035);5-strip.
				305	135,-	24,-	628Rc(045);5-strip.
				306	135,-	28,-	628Re(145);5-strip.
				307	226,-	55,-	629Rb(490);3-strip.
				308	158,-	40,-	629Rb(125);los z.
				309	158,-	40,-	629Rb(340);los z.
				310	56,-	14,-	629Rc(365 op z4);5-strip, gev.
				311	45,-	12,-	629Rd(415/410);6-strip.
				312	36,-	9,-	629Rd(345);5-strip.
				313	38,-	38,-	630Rb;1,5-strip, meerm.gev.
				314	81,-	18,-	630Rb(200 op z3)+Rc(115 op z3);5-strips, gev.1+3+1.
				315	63,-	14,-	632Rb(130);5-strip, gev. + 632Rc(065/070);6-str. meerm.gev.
				316	29,-	5,50	632Rc(065)+633Rd(040);5-strips.
				317	8,-	8,-	633Rd(360/355);10-strip, gev.5+5.
				318	61,-	14,-	633Rc(490 op z3);5-strip, gev.1+3+1 + 633Rd(200/195); 6-strip (mist hoektaand 195).
				319	27,-	6,-	634Rb(005/010);6-strip, gev. en vouw door z. + 634Rb(390);5-strip, gev.1+3+1.

SCHRIFTELIJKE VEILING

De volgende kavels worden schriftelijk geveild. De kavels zijn te bezichtigen op de bijeenkomst van 20 maart.
De schriftelijke biedingen dienen uiterlijk op 5 april 2004 in het bezit te zijn van de heer E.Jekel, Lijsterbeslaan 84, 2282 LM Rijswijk.
Bij voorkeur onze speciale biedlijsten gebruiken, ze worden op verzoek toegezonden.
Denkt U om de gebruikelijke biedintervallen!

ROLZEGELS NEDERLAND (cat.w. volgens de speciaal katalogus Rolzegels, Automaatstroken en Automaatzegels 1996)

Kavel	cat.w	inzet	omschrijving
250	80,-	8,-	PK 13; los zegel; bruin.
251	12,-	2,-	T17(770);5-strip.
252	LP	6,-	T17(880 en 875);2x5-strip + T18(380);5-strip.
253	29,50	4,-	T17(850)+T18(370);5-strips.
254	20,-	3,-	T18(240);5-strip.
255	LP	30,-	T19;6-strip;(dubbele)mrs. 315 313/10 31.
256	8,-++	bod	Rolt.23 NVPH;4-strip met LAS,gev.2+2.
257	14,-	14,-	172RO;6-strip (1½c).
258	14,-	14,-	175RO;6-strip (3c).
259	14,-	14,-	177RO;6-strip (5c groen).
260	16,-	16,-	178RO;6-strip (6c bruin).
261	20,-	20,-	185RO;6-strip (12½c blauw).
262	26,-	26,-	332RO;6-strip.
263	20,-	20,-	332RO;5-strip.
264	13,50	5,-	461RO;5-strip.
265	3,-	3,-	461Rb(565 op z2);5-strip.
266	12,25	2,-	461Rb(095);5-strip + 461Rb(155)+Rc(285)+468R(165; losse zegels.
267	15,-	bod	467RO,2- +3-strip uit automaat.
268	25,-	bod	468R(530)+617R(715)+618Rc(645)+619Ra(775)+ 920Ra(1765);losse z's.
269	135,-	20,-	468R(575);5-strip + idem(615);los z.
270	125,-	19,-	468R(980);5-strip.

320	634Rb(495);5-strip.	13,-	3,50	
321	794Ra(750/755);6-strip.	180,-	55,-	
322	794Ra(095-090-100);3x losse z. + 794Rc(070);paar + 794Rd(205 op z2);4-strip.	164,-	38,-	
323	794Rd(110)+Re(185);5-strips.	±32,-	8,-	
324	794Rf(300 op z3);5-strip + 618Rd(190);5-strip.	52,-	17,-	
325	925R(080);paar.	25,-	4,-	
326	941R(365)+942Ra(945);5-strips + 942Rb(270/275); 6 strip gev.3+3.	45,-	8,-	
327	941R(450/445);6-strip.	22,-	6,-	
328	941R(540)+942Ra(105)+Rb(125);5-strips.	36,30	12,-	
329	943Ra(055);5-strip.	59,-	19,-	
330	942Ra(405-415);11-strip.	41,-	8,-	
331	943Ra(170/165);10-strip gev.5+5.	118,-	36,-	
332	943Rb(005/010);10-strip.	45,-	14,-	
333	943Rb(555/550);10-strip gev.5+5.	45,-	14,-	
334	943Rc(875);5-strip.	36,-	12,-	
335	943Rc(045/040);10-strip gev.5+5.	72,-	18,-	
336	943Rd(115);5-strip.		5,-	
337	943Rd(040)+Re(535)+Rf(100);5-strips.	38,-	12,-	
338	943Re(530/525);10-strip gev.5+5.		7,-	
339	943Rf(320/315);10-strip gev.5+5.		7,-	
340	944Ra(295/300);6-strip + 944Rc(855);5-strip.	60,-	12,-	
341	946Rb(000/995);beginstrip van 6.	2,50	2,50	
342	946Rb(050/045)+947Rc(270/265);6-strips.	4,50	4,50	
343	947Rc(005-015);11-strip + 948Ra(170/175);10-strip.	17,-	6,-	
344	948Ra(000/495);beginstrip van 6.	15,-	3,-	
345	952Ra(250);5-strip.	6,50	6,50	
346	952Rb(255/260)+953Ra(280/285);10-strips.	86,-	20,-	
347	952Rb(000/495);beginstrip van 6.	40,50	9,-	
348	953Ra(015)+954Ra(455 op z2);5-strips.	41,-	10,-	
349	954Ra(290/295);10-strip.	20,42	6,-	
350	954Ra(340);5-strip;correctietand.	36,-	11,-	
351	955Ra(280/285);10-strip.	45,-	14,-	
352	955Rc(470-460);11-strip;2xgev.	43,-	11,-	
353	956R(270/275);10-strip.		6,-	
354	990R(105)+1007R(260);5-strips.		6,-	
355	990R(090);5-strip.		6,-	
356	1007R(280);5-strip.		6,-	
357	1010R(065);5-strip.		15,-	
358	1011R(025/020);6-strip;zegel met 020 hoekvouwrij.	63,-	15,-	
359	1067R(090-100 + 105-115);2x 11-strip.	15,-	4,-	
360	1111Ra(955-945);11-strip gev.6+5.		4,-	
361	1112Ra(580);5-strip.		2,-	
362	1113Ra(000-990);beginstrip van 11, meerm.gev.		4,-	
363	1113Ra(965-955);11-strip, meerm.gev.	3,50	3,50	
364	1113Ra(000/995);beginstrip van 10, meerm.gev.	2,50	2,50	
365	1117Rb(0055A/0060A);10-strip;sterk gedec.gesn. onder 0 mm.		30,-	
366	1239Rb(04275)+Rd(3810);5-strips.	10,-	10,-	
367	1330+1331+1332RO;11-strips.	±150,-	20,-	
368	1335+1336+1337RO;11-strips.	±150,-	22,-	
369	1354R(01145/01150);10-strip gev.5+5.	90,76	34,-	
370	1368R(001115-05)+1369R(00235-45);11-strips.		14,-	

371	1386Rb(07470-60);11-strip.	34,-	9,-	
372	1433Ra(3470-80);11-strip.		6,-	
373	1488Ra(0700A)+Rb(07150);5-strips.		12,-	
374	1489Rg;10-strip gev.5+5;nummer nagenoeg weg.		9,-	
375	1491Rb(0540 A-45-50);11-strip; losstaande A.		14,-	
	<i>Volgende kavels betreffen kleine verzamelingen:</i>			
376	617R t/m 636R + 941R t/m 956Rf;losse z's met nr.	363,14	70,-	
377	621Rb+623Rf1+627Ra+1067R+1411Rb+1433Ra+Rb +1474R+1477R+1480R+1519R+1520R;6-strips.	297,68	75,-	
378	952Rc+953Ra+954Rb+955Rc+956Ra+Rb;6-strips, gev.5+1.	131,14	32,-	
379	952Ra+Rb+Re+953Ra+954Ra+955Ra+Rb1+Rb2+Re+956Ra+Rb+Rd;5-strips.	190,59	48,-	
380	952Rc+Rd+Re+953Rb+954Rb+955Rc+Rd+Re+ 956Rc+Rd;5-strips.	105,50	26,-	
381	idem kavel 380.	105,50	26,-	
382	633Rb(310 op z2);5-strip.	567,23	50,-	
383	461Rb+618Rc+620Ra1/a2+621Rb+Re+623Rf1+624Rc+629Rc+794Ra+Re+Rf1+Rf2;5-strips.	544,54	50,-	
384	617R+618Rc+619Rc+620Ra1+621Rd+623Rd+624Rc+627Rd+628Rc+629Rc+630Rd+632Rc+633Rd +634Rb+636Ra; 3-strips.	450,50	44,-	
385	617R t/m 636R + 941R t/m 956Rf;losse z. met nr.	363,14	70,-	
386	617R+618Rb2+Rc+Rd+619Rb+Rc+Rd+621Rd;5 strips.	190,59	46,-	
387	618Rb1+621Rd+623Rf1+Rf2+624Rc+627Rb+629Rc +632Rb+Rc+634Rc;5-strips.	317,65	75,-	
388	617R+618Rb2+Rc+Rd+619Rc+623Rf1+624Rc+627Rb+632Rc+634Rc;5-strips.	211,01	50,-	
389	618Rd+Rf1+621Rf+623Rf1;5-strips.	179,24	44,-	
390	617R+618Ra+Rc+619Rc+621Rd+Rg+624Rc+627Rb; 5-strips.	154,29	38,-	
391	941R+942Ra+943Rb+Rd+Re+944Ra+945Ra+946Ra +946Rb2+947Ra+948Ra+949Ra+950Ra+951R;5 strips.	167,90	42,-	
392	idem kavel 391.	167,90	42,-	
393	942Rb+943Rc+Rf+944Rb+Rc1+945Rb+Rc+946Rb1 +947Rb+Rc+948Rb+949Rb+950Rb;5-strips.	121,61	30,-	
394	idem kavel 393.	121,61	30,-	
395	952Ra+Rb+Re+953Ra+954Ra+955Ra+Rb1+Rb2+Re+956Ra+Rb+Rd;5-strips.	190,59	48,-	
396	1108R t/m 1117R op 6 FDC's (Philato).		3,-	
397	1238R+1239R+1241R+1245R+1250R op 5 FDC's (Philato).		3,-	
398	1108R+1109R+1110R+1111R+1112R+1113R in 5-strip op 6 FDC's (Philato).		5,-	

POSTZEGEL- en AUTOMATA-BOEKJES NEDERLAND

(volgens de Speciale catalogus 2000 van de NVPH)

Kavel	cat. w	inzet	omschrijving
501	13,60	2,-	IH1;zwart aanlegteken.
502	16,-	4,-	IH1-reg.str.a.
503	13,60	2,-	IH6-reg.str.c.
504	9,10	3,-	IH8.
505	90,-	24,-	IH10-reg.str.d;aanlegteken iets verschoven.
506	13,60	2,-	IH10;zwart aanlegteken.
507	13,60	3,-	idem kavel 507.
508	45,-	9,-	1Mz.

509	25,-	6,-	2H1-reg.str.a2.	561	16,-	2,-	10aW-Tb,min.gegumd.
510	34,-	9,-	2H1;aanlegteken naar beneden versch.	562	22,50	7,-	10aF-snijlijn 4mm. linksboven.
511	13,60	2,-	2H2.	563	27,-	4,-	10aF-Tb-snijlijn 8mm.;potlood.
512	13,65	4,-	2H5.	564	23,-	4,-	10aF-Tb;plft.rote stip bij balkje.
513	13,65	3,50	2H9.	565	34,-	6,-	10aF-snijlijn 8mm.;iets gegumd.
514	20,-	7,-	2H9;lichte zegelverschuiving.	566	22,50	8,-	10aF-snijlijn 8mm. linksonder.
515		bod	2H10;katje iets beschadigd.	567	34,-	5,-	10aF+10aF-Tb;licht gegumd.
516	18,-	6,-	2My; 4mm. naast perf.gevouwen;leuk boekje.	568	40,-	4,-	10aF-Tb+10bF;krasjes op kaf.
517	12,-	2,-	3yD+4yD.	569	50,-	7,-	10aF-kafpaar sn.1.8+4mm.;licht gegumd.
518	15,-	3,-	3yD-Tb.	570	17,30	3,50	11aF-Tb.
519	7,-	2,-	3yW-reg.str.paars.	571	17,30	3,-	11aF-Tb;gestempeld DenHaag 18-10-71.
520	19,-++	5,-	3yW-gekapt.Telblok.	572	25,-	4,-	12a.
521	9,-	2,-	3yW-reg.str.bruin.	573	25,-	4,-	12a.
522	9,-	2,-	3yW-reg.str.paars.	574	25,-	4,50	12a.
523	9,-	2,-	3a-Tb.	575	25,-	4,50	12a.
524	9,10	2,-	3a-Tb.	576	25,-	4,50	12a.
525	7,30	bod	4y-2x.	577	25,-	5,-	12a.
526	18,-	5,-	4yD-reg.str.paars.	578		8,-	12a;plft.o3,stip in X.
527	10,-	3,50	4yW-reg.str.paars.	579	27,30	5,50	12a-Tb.
528	18,-	2,-	4yW-Tb;zeer licht gegumd.	580	25,-+	6,-	12a;plft. o3.
529	9,-	2,-	4z.	581	36,-	6,-	13a.
530	28,-	6,-	4z-reg.str.bruin;gedec.perf.naar boven; kafthelft iets verkleurd.	582	36,-	7,-	13a.
531	12,-	4,-	5-Tb;gedec.perf.naar boven.	583	36,-	7,-	13a.
532	14,-	2,50	6eFB-Tb.	584	36,-	7,-	13a.
533	14,-	2,-	6eF1B-Tb(groot).	585	38,30	7,50	13a-Tb.
534	14,-	2,-	6eF2B-Tb(gekapt).	586	7,50	2,-	14a;witte vert.streep in 5 van o4.
535	115,50	18,-	6fFq-3x;gegumd.	587	29,-	2,50	14a+14a-Tb;plft.b5 witte punt.
536	9,10	2,-	7a-Tb.	588	15,-	3,-	14a+b.
537	9,10	2,-	7a-Tb.	589	12,-	3,-	14bC2;gedec.gesn.naar onder.
538	9,10	2,-	7b-Tb.	590	17,-	2,-	14bC2-Tb(3x3mm.).
539		5,-	7bF;zegelverschuiving.	591	17,-	2,-	idem kavel 590.
540	22,75	2,-	7b-5x.	592	16,-	4,-	14bC2-Tb(klein).
541	12,50	2,-	7b+7bF.	593	30,-	6,-	15aC1+15aC2; mager kruis.
542	11,-	2,-	7bD;plft.b2 streepje.	594	8,-	2,-	15aC2-Tb.
543	18,20	2,-	7b-4x.	595	7,50	2,-	16aC1.
544	11,-	2,-	7bD;plft.b2 streepje.	596	6,-	2,-	16aD1-2x; waarvan 1 Tb.
545	11,-	2,-	idem kavel 544.	597		2,-	17a;plft.b1 vlek in X.
546	9,-	2,-	7bD-Tb.	598	13,50	2,-	17a+b;beide plft.b3 witte stip.
547	7,95	2,-	7bF.	599	13,50	2,-	17a;plft.rote stip b6 + idem plft.witte punt b3.
548	12,50	2,-	7bF-Tb.	600	10,-+	2,-	17a;gedec.perf(X tegen perf.).
549	12,50	2,-	7bF-Tb.	601	12,50	2,-	17a;kraft grijsbruin;X verschoven.
550	20,50++	2,50	8aF-Tb;plft.groene stip in T.	602	9,-	1,50	17a-Tb;kraft bruin;X versch.
551	22,50	3,50	8bF;sproeten op kaf.	603	11,-	2,-	17b;plft. punt in Regina.
552	22,50	6,-	8bF.	604	7,50	2,-	17b;plft.b3 witte punt.
553	22,50	6,-	8bF.	605	3,50	1,50	18aD1-Tb.
554	30,65	4,-	9a+9aF; licht gegumd.	606		4,-	18a+b;beide Tb. + 19a + 17b-2x.
555	22,70	3,-	9h.	607		3,-	18a+b + 17b + 19a.
556	22,70	3,-	9h.	608	7,50	2,-	18aD1 + 18aD2-Tb.
557	11,35	2,-	10a.	609	6,50	2,50	18aS-D2;gedec.gesn.naar boven.
558	22,70	4,-	10a-2x.	610	9,50	2,-	18b-2x;plft.b1 vage teen.
559	16,-	2,-	10a;plft.rote stip bij balkje.	611		2,-	19a;gedec.perf.naar boven.
560	22,50	3,50	10aD-snijlijn 9,5mm.		7,-	2,50	19a;gedec.gesn.naar onder.

613	613	1,-	19a-Tb		663	FDC 12a;Philato grijze env.	6,-
614	614	2,50	19a-Tb + 19a;ged.perf.		664	FDC 13a;Philato.	8,-
615	615	7,-	19a + 19a-Tb.		665	FDC 13a(+tekst);Philato.	10,-
616	616	2,-	20a2;rode streep in T boven balk.		666	FDC 14a;Philato.	2,-
617	617	3,-	20a+21a+21a;3 versch.plift'n.		667	FDC 14a(+tekst);Philato.	2,50
618	618	7,50	20a;vert.kras b/o1 + 21a;plift.o1 zwarte stip.		668	FDC 14b(+tekst);Philato;gewijzigd jaartal op env.	2,50
619	619	3,-	21a2;zegelverschuiving.		669	FDC 15a;Philato;'s-Gravenhage Phil.D. 24-8-73.	2,50
620	620	10,-	21a-Tb naast de vouw.		670	FDC 15a;Philato;'s-Gravenhage 24-8-73.	2,50
621	621	7,-	21a-Tb;zegelversch. 10c.		671	FDC 15a(3x);Philato; speciale afstemelingen.	2,-
622	622	8,50	22a-Telblok niet naast de vouw.		672	FDC 16a+FDC 16b;beide met tekst;Philato.	3,-
623	623	9,-	22b-Telblok naast de vouw.		673	FDC 16b(+tekst);Philato;zwarte opdruk env.	2,-
624	624	8,50	23b;plift.afschuiving X linksboven + 21a;plift.o1 zw.st.		674	FDC(3x) 16a+17a+18a;Philato.	4,50
625	625	2,-	23b-Tb;plift.stomp X.		675	FDC(5x) 16b+16b+17b+21a+21a;Philato;met plift'n.	9,-
626	626	18,-	29-snijlijn rechtsonder.		676	FDC(2x) 17a+17b(+tekst);Philato.	4,-
627	627	3,-	29;angesneden Rode Kruis in plakmarge.		677	FDC(2x) 18a+18b;Philato.	4,-
628	628	3,-	idem kavel 627.		678	FDC(2x) 19a+19b(+tekst);Philato.	4,-
629	629	11,50	idem kavel 627.		679	FDC 19a;Philato.	2,-
630	630	5,70	30;open snavel.		680	FDC(3x) 20a;Philato;drie versch.kleuren env. bedrukk.	4,-
631	631	23,-	30-snijlijn linksboven.		681	FDC(3x) 21a;Philato;3 versch.kl.env.bedrukking.	4
632	632	10,-	32;plift. 2.		682	FDC(4x) 22a+23a+24a+25a;Philato.	5,-
633	633	3,-	36;zwarte kras in T.		683	FDC(2x) 22a;Philato; twee versch.kl.env.bedrukking.	3,-
634	634	2,-	38;kraft naar boven versneden.		684	FDC(4x) 22a+22b+20a+21a(+tekst);Philato.	5,-
635	635	20,55	39+40+41.		685	Amphilex FDC's(11x) met 22 en 23.	6,-
636	636	3,-	39;kraft naar beneden versneden.		686	FDC(2x) 23a+23b(+tekst);Philato.	3,-
637	637	13,30	39-2x;gestempeld.		687	FDC(2x) 23a met en zonder tekst;lichte zegelversch.; Philato.	4,-
638	638	3,-	42a;gedec.gesn.naar boven.		688	FDC(2x) 23a;Philato;oranje en grijze bedrukking.	3,-
639	639	3,-	43c;gedec.gesn.naar beneden.		689	FDC(2x) 24a+25a;Philato.	3,-
640	640	3,-	43d;plift.bruine vlek in T.		690	FDC(2x) 24a+25a(+tekst);Philato.	3,-
641	641	5,-	43d;'grove gom'.		691	FDC(3x) 26a+27a+28a;Zaanstad.	4,-
642	642	4,-	43d;20 inkepingen.		692	idem kavel 691; met tekst.	5,-
643	643	2,50	43d;te laag ingeplakt, inhoud boven ± 1mm.te laag.		693	FDC 27b(+tekst);Zaanstad.	2,-
644	644	15,90	45+46.		694	FDC 29 (+tekst en kaff);NVP 211.	2,-
645	645	17,05	48+49.		695	FDC(2x) 33a+34a;Zaanstad.	3,-
646	646	15,-	HANGBOEKJES e.d.:		696	FDC(3x) 33a+33b+34a(+tekst);Zaanstad.	4,-
647	647	10,-	HBB1(25x80cBea);K2d/R1/P1b - R11.		697	FDC 37;Zaanstad.	4,-
648	648	6,-	Kerstmailer december 2002,art.nr.221062.		698	FDC 43a;Zaanstad.	2,-
649	649	2,50	Hangmapje/zakje Tien voor een verjaardag (R/B11111); art.nr.975420. Mailer/vouwblad/business sheet 50x70,05 (W1W1W1); art.nr.214001.		699	FDC(4x) 43a+b+c+d(+tekst);Zaanstad.	6,-
650	650	4,-	FDC's:		700	FDC 44a;Zaanstad.	2,-
651	651	2,-	FDC 1+2;Oostvoome 2-9-1964.		701	FDC(2x) 44a+44b(+tekst);Zaanstad.	4,-
652	652	2,-	FDC 5;Rijswijk ZH.		702	FDC 47a;Zaanstad.	2,-
653	653	2,-	FDC 6eF;Philato 1-8-1968.		703	FDC(2x) 47a+47b(+tekst);Zaanstad.	4,-
654	654	2,-	FDC 7a;Philato.				
655	655	2,-	FDC 7bF;Philato 1-8-1968.				
656	656	2,-	FDC 8a;Philato.				
657	657	2,-	FDC 8aF;Philato.				
658	658	2,-	FDC 9aF;Philato.				
659	659	3,50	FDC 10aF;Philato.				
660	660	3,50	FDC 11aF;Philato env. met gele druk.				
661	661	7,-	FDC 11aF;Philato env. met rode druk.				
662	662	6,-	FDC 12a(+tekst);Philato.				
			FDC 12a;Philato witte env.				

POSTZEGELBOEKJES BUITENLAND

715	£12,-	4,-	Australië; SB 45; Prime Ministers.
716	£10,-	4,-	„ SB 67.
717		7,-	„ SB 70+70a; skateboarding.
718		2,50	„ SB 73; kerst 1990.
719	£9,-	4,-	„ SB 75; kerst 1991.
720	£7,50	2,50	„ SB 76+76a(overdruk 7th NPCC Canberra 92).
721	£9,-	4,-	„ SB 79; kerst 1992.

722	€9,-	3,-	Australië: SB 84; tulpen.	774	£7,50	2,50	Engeland: DQ73+74.
723	£12,-	4,-	„ SB 134; bloemen.	775	£98,50	30,-	„ DQ56 t/m 74; compleet; combinatie van kavels 764 t/m 774.
724		3,-	„ Ausipex '84.	776	£9,-	3,-	„ DS1+2.
725	£14,-	4,-	Canada: SB 82; set van 10.	777	£14,-	4,50	„ DS2a.
726	£22,-	5,50	„ SB 89; set van 10.	778	£7,50	2,-	„ DT1.
727	£27,-	8,-	„ SB 91; set van 10.	779	£7,50	2,-	„ DT2.
728	£20,-	5,-	„ SB 95; set van 10.	780	£7,50	2,-	„ DT3.
729	£35,-	9,-	„ SB 100; set van 10.	781	£9,-	3,-	„ DT4.
730	£20,-	5,-	„ SB 108; set van 10.	782	£9,-	3,-	„ DT5.
731	£10,-	2,50	„ SB 116.	783	£8,-	2,50	„ DT6.
732		8,-	„ SB 252+253; wolf en hert.	784	£8,50	2,50	„ DT7.
733		7,-	„ SB 257+259; toeristenboekjes.	785	£8,-	2,50	„ DT8.
734		4,-	„ SB 287; Un. van Montreal.	786	£8,-	2,50	„ DT9.
735		4,-	„ SB 289; wielrennen.	787	£8,50	2,50	„ DT10.
736		7,-	„ "Stick 'n tick" postage labels 1983; pack van 25.	788	£8,50	2,50	„ DT11.
737	Kr.155,-	3,-	Denemarken: HA12+17.	789	£13,-	4,-	„ DT12.
738	Kr.80,-	3,-	Duitsland: 25+32.	790	£12,50	3,50	„ DT13+14.
739		3,-	„ 26a+b.	791	£115,50	34,-	„ DT1 t/m 14; compleet 50p boekjes; combinatie kavels 778 t/m 790.
740		3,-	„ West Duitsl.: proefboekje bruine kaft met 6 groene zgls.	792	£14,-	4,-	„ DPI+2+3+4.
741		10,-	Engeland: DN46+47+48.	793	£7,-	2,-	„ DW1.
742	£6,50	2,-	„ DN49+50+51.	794	£8,-	2,-	„ DX2; Wedgwood.
743	£15,-	4,50	„ DN52.	795	£12,-	4,-	„ DX3; Stanley Gibbons.
744	£11,-	3,50	„ DN53+54+55+56.	796	£20,-	7,-	„ DX12; Agatha Christie.
745	£10,-	3,-	„ DN57+58+59+60.	797	£28,-	8,-	„ DX16; northern Ireland.
746	£9,-	3,-	„ DN61; lastig boekje.	798	£11,50	3,50	„ HP26+27+28+29+31.
747	£20,-	6,-	„ DN62+63+64+65+66.	799	£4,-	1,50	„ QP41+42; vogels.
748	£13,-	4,-	„ DN46 t/m 66; compleet; combinatie van kavels 742 t/m 748.	800	£5,50	2,-	„ N21+32p.
749	£84,50	26,-	„ DN67 t/m 75; compleet.	801	£4,-	1,50	„ NP30+32+34.
750	£14,-	4,-	„ DH39+40+41.	802	£6,50	2,-	„ NP30+33+35+36+37.
751	£11,-	3,-	„ DH42.	803	£7,50	2,-	„ NP38+39+40+44.
752	£9,-	2,50	„ DH43.	804	£9,50	3,50	„ LP46+47+49+52; schepen.
753	£9,-	2,50	„ DH44.	805	£5,-	2,-	„ FA1+2+3 + FB63; Sherrif's Mill.
754	£6,-	2,-	„ DH45.	806	£7,-	2,-	„ FB18B; Mowcop Castle.
755	£7,-	2,-	„ DH46.	807	£5,-	2,-	„ FB19B+20B; Follies.
756	£6,-	2,-	„ DH47.	808	£6,50	2,50	„ FB49; Zoo + FB39; End of war.
757	£9,-	3,-	„ DH48.	809	£7,50	3,-	„ FB60+61+62; Arch.2,3,4.
758	£6,50	2,-	„ DH49.	810	£6,-	3,-	„ FB68 t/m 71.
759	£9,-	3,-	„ DH50.	811	£6,50	2,50	„ FB74+75; Sea charts 3+4.
760	£5,50	2,-	„ DH51.	812	£5,-	2,-	„ FD1A.
761	£7,-	2,-	„ DH52.	813	£170,-	44,-	„ FD4A; Dry stone walling; zeer zeldzaam boekje!
762	£7,-	2,-	„ DH39 t/m 52; compleet; combinatie van kavels 751 t/m 762.	814	£5,-	2,-	„ FD6B; Fence making.
763	£92,-	28,-	„ DQ56+57.	815	£5,-	2,-	„ idem kavel 814.
764	£8,50	2,50	„ DQ58+59.	816	£7,-	2,-	„ FD7A; Derby.
765	£9,-	2,50	„ DQ60+61.	817	£5,-	2,-	„ FH1B.
766	£10,-	3,-	„ DQ62+63.	818	£10,-	3,50	„ FM3A+4A.
767	£9,-	2,50	„ DQ64+65.	819	£6,50	2,-	„ FT4; Royal Mail.
768	£9,-	2,50	„ DQ66+67.	820	£11,-	3,50	„ FW6+7; Rowland Hill 3+4.
769	£10,-	3,-	„ DQ68+69.	821	£16,-	3,50	„ FW9+9a.
770	£10,-	3,-	„ DQ70+71.	822	£4,50	bod	„ FX1; Christmas 1978.
771	£10,50	3,50	„ DQ72.	823	£7,-	2,50	„ FX4; Christmas 1981.
772	£9,-	3,-	„ DQ72a.	824	£8,50++	3,50	„ FX6-Telblok; Christmas 1983.
773	£6,-	2,-		825	£8,-	2,50	„ FX6; Christmas 1983.

826	£7,50	2,-	Engeland: FX7.	878	bod	Zweden : HA17+19+21+22+23 + Finland 5N.
827	£7,50	2,-	„ FX7.	879	bod	„ HA25-2x.
828	7,-	7,-	„ FX7;versnijing.	880	42,-	„ 9,-
829	£7,50	2,-	„ FX8;Christmas 1985.	881	14,-	„ 3,50
830	£7,50	2,-	„ idem kavel 829.			„ PJ 1993.
831	£55,-	20,-	„ FX10;Greetings;lastig boekje!			*****
832	£30,-	14,-	„ KX1;Smile in originele verpakking.			<u>Inzendingen</u> voor de volgende veiling tot <u>24 april 2004</u> aan onderstaande adressen:
833	£17,-	7,-	„ KX2;Good luck.			
834	£11,-	3,50	„ KX3;lachende brievenbus.			
835	£10,-	3,50	„ KX4;Memories.			Rolzegels Nederland: J.D.Nijssen, Graaf Hermanstraat 23, 5431 GR Cuijk
836	£10,-	3,-	„ KX5;Greetings 1993.			Rolzegels Buitenland: H.J.T.Bos, Naxosdreef 79, 3562 JC Utrecht
837	£9,-	2,-	„ KX6;Childrens characters.			<u>Automaat- en Loketstroken:</u> S.J.Delfos, Chopinstraat 2, 3533 EM Utrecht
838	£6,25	3,-	„ KX7;Clowns.			<u>Postzegelboekjes:</u> H.de Ruiters, Koningsvarenstraat 23, 1531 SH Wormer
839	£6,25++	3,-	„ KX8a;More love.			Uw inzendingen dienen vergezeld te zijn van een duidelijke opgave van de ingezonden kavels, bij voorkeur met opgave van de door u gewenste inzetbedragen!
840	£9,-	3,-	„ KX9;Flowers.			U kunt ook inzendingen meenemen op de bijeenkomst van <i>20 maart</i> aanstaande.
841	£9,-++	4,-	„ KX9a;cyl.nrs.			Inzendingen voor de verschillende rubrieken (rolzegels - AS/LS - postzegelboekjes) dan met afzonderlijke inzendingopgave inleveren!
842	£10,-	3,-	„ LX1;Snowman.			Voor inlichtingen betreffende de veilingen kunt u terecht bij:
843	£8,25	2,50	„ LX2;Christmas 1991.			H.de Ruiters, Koningsvarenstraat 23, 1531 SH Wormer (telefoon:075-6421018).
844	£20,75	5,-	„ LX8+9+10;Christmas 1995.			*****
845	£20,75	2,50	„ Nat.Stamp Day 1975;4x7p.			NOTA BENE: ER IS DRINGEND BEHOEFTE AAN GOEDE KAVELS VOOR DE
846	Kr.150,-	3,-	„ Faroer: HA2.			KOMENDE VEILINGEN.
847	Kr.250,-	5,-	„ HA3.			*****
848	Kr.120,-	2,-	„ HA4.			*****
849	Kr.160,-	3,-	„ HI;vogels.			*****
850	25,-	5,-	„ Frankrijk: 1503.			*****
851	20,-	4,-	„ 1504.			*****
852	9,15	2,-	„ 3013;Beroemde personen 1994.			*****
853	20,75	4,50	„ 3508;Dag vd Postz. 1994.			*****
854	20,75	4,50	„ 3509;Dag vd Postz. 1995.			*****
855	bod	bod	Gibraltar: 5.			NOTA BENE.2 : BETALING VAN SCHRIFTELIJK TOEGEWAZEN KAVELS WIL NOG WEL
856	bod	bod	„ 4 verschillende sachets.			EENS OP ZICH LATEN WACHTEN! HIERMEE WORDT EEN VLOTTE AFWIKKELING ERNSTIG
857	bod	bod	„ 5 verschillende sachets.			BELEMMERD!! ER KAN NIET AAN INZENDERS WORDEN UITBETAALD WANNEER KOPERS
858	bod	bod	Guernsey: 3 verschill.sachets.			*****
859	3,50	3,50	Hong-Kong: SB 22;jaar vd slang.			*****
860	£10,-	3,-	Ierland: SB 42;Europa 1992.			*****
861	£7,-	2,-	„ SB 49.			*****
862	4,-	4,-	Indonesië: 14;Communicatie.			*****
863	4,-	4,-	„ 15;flora en fauna 2003.			*****
864	2,-	2,-	Israel: 17+18.			*****
865	5,-	5,-	Ivoorkust: boekje met 10x35F;wapens.			*****
866	2,-	2,-	Namibië: SB 5;waxbills.			*****
867	2,-	2,-	Nieuw Zeeland: SB 58;thinking of you.			*****
868	2,-	2,-	„ SB 87;brievenbussen.			*****
869	Kr.60,-	2,-	Norwegen: Norwex 80.			*****
870	17,50	4,50	Ned.Antillen;Paraiso, 7 wenszegels.			*****
871	2,-	2,-	„ 1989 World Stamp Expo Washington.			*****
872	2,-	2,-	Spanje: 6.			*****
873	12,-	12,-	„ 11+12+13+14; orchidee-schilderijen.			*****
874	2,-	2,-	Slowakije: 46;kinderzegels.			*****
875	6,-	6,-	Tsjechië: 25+26+27;insecten.			*****
876	Kr.110,-	bod	Zweden: H332+333+360.			*****
877	Kr.100,-++	5,-	„ HA13A-RH+RV+OH+OV(compleet);2x contr.nr.			*****

kavel 21:



GRANDIOZE AANBIEDING UIT DE HORST-COLLECTIE

ALLE BOEKJES SLECHTS 1x LEVERBAAR

				EURO
AUSTRALIA	1927	SB 20	2s3d, green on pale green, average quality	500
	1927	SB 22	Canberra booklet, stamppanes VF, some stain spots on cover	30
	1942	SB 28	2s6d, black on buff cover, VF	125
	1949	SB 29	2s6d, black on buff cover, VF	95
BELGIUM	1914	A10a	20x5c, 10x10c	100
	1914	A10b	20x5c, 10x10c	100
	1914	A11	20x5c, 10x10c	100
	1914	A15a	50x10c Albert I, exploded booklet	100
BERMUDA	1948	SB1	5/-, with ships and lighthouses, L or R stapled, each	100
	1948	SB2	10/6 with lighthouses and corr, L or R-stapled, each	140
BRAZIL	1908	1	1\$300, back cover repaired with tape, panes complete	100
	1908	2	2\$500, very fine booklet	550
	1908	3	4\$800, very fine booklet	375
CANADA	1912	SB 3	24c, 12x2c red, english text	70
	1916	SB 3a	with handstamp NOTICE	55
	1916	SB 3ba	french text with handstamp AVIS, cover not very fine	50
	1934	SB23a	24c, 24x1c, french text	175
	1937	SB28	24c, 4x1, 4x2, 4x3c, english text	80
	1937	SB29b	24c, 4x1, 4x2, 4x3c, french text	100
CUBA	1917	13	24x1c green, Jose Marti, very fine, lighthouse on cover	125
	1917	17	12x3c violet, Caballero, booklet re-stapled	50
	1925	25	12x2c rose, Maximo Gomez, superbe booklet	250
	1925	26	24x2c rose, Maximo Gomez, superbe booklet	450
DANZIG	1928	2	Front damaged, back missing, 4 panes	250



DENMARK	1929	1.7	Facit H6, Michel 177/179	200	
	1927	2.1	Facit HRE1, Michel MH1 Hafnia	375	
	1929	2.6	Facit HRE 6, Michel MH6, Rundskuedagen	500	
	1929	2.7a	Facit HRE 7, Michel MH7, Berlingske Tidende	150	
	1929	2.7b	same	150	
	1929	2.8	Facit HRE 8, Michel MH8, K>K>K>K>	150	
	1929	2.8	same, exploded	75	
	1930	2.11	Facit HRE 11, Mi MH11, Rundskuedagen	300	
	1930	2.13	Facit HRE 13, Mi MH13, Galle & Jessen II	275	
	1930	2.14a	Facit HRE 14, Mi MH14, Galle & Jessen III	300	
	1931	2.17a1	Facit HRE 18, Mi MH18, Galle & Jessen VI	175	
	1931	2.18	Facit HRE 16, Mi MH17, Rundkuedagen	325	
	1933	2.19b	Facit HRE 19, Mi MH19, Ornaments	250	
	1934	3.1	Facit H8	350	
	1934	3.2	Facit H8	350	
	1934	3.6	Facit H8	300	
	1937	3.19	Facit H11	70	
	1937	3.20B	Facit H12	200	
	1937	3.21	Facit H13	80	
	1937	3.22	Facit H14a	200	
	1938	3.27A	Facit H14c	150	
		1955	HA1a	5x5 öre, turtles on cover	700
	EGYPT	1930	10y	King Fuad 12x5,6x10,6x15, cover bleu, <u>written on backside</u>	200
1938		13a	King Farouk 24x5, cover rose, stitched at right	155	
1939		14b	King Farouk 12x5, 6x10, 6x15m, cover blue, stitched at right	230	
1942		15a	King Farouk 30x6, cover rose, stitched at right	155	

EGYPT	1951	16	King Farouk 24x10, cover rose, stithced at left	185
	1954	18	Defense, 24x10 soldier, left and right stitched, pair complete	150
FIJI	1939	3A	3/- KG VI, front page separate, stamps partly toned, very rare!	250
FINLAND	1949	HB1	Autopaketbooklet 60x1 mk	80
HUNGARY	1900	?	24X10F carmine, restapled, not in Rogers	300
	1949	1	UPU, perforated	90
	1949	1a	UPU, not perforated	175
ISRAEL	1948	3bc	300 pr cover brown, back Giftboxes of orange	450
ITALY	1911	3	L 3.60, black on blue, gum with tropical spotting, cover very fine	300
	1916	4	L 4.80, black on blue, exploded booklet, gum & cover very fine	200
	1960	7/8	Test Milano, 10x10L, 4x25L pair, extremely scarce	1200



	1970	9/10	Test Ischia: 4x25 Roma – Napoli, pair	600
JAMAICA	1940	SB10a	2s black on yellow VF	160
LUXEMBURG	1895	1	24x5c green Duke Adolph, first booklet of the world, superbe	1150
MANCHUKO	1937	SB6	Mulden Mausoleum, 5 panes of 6x4f lightgreen, 1 st print, VF	400
MAURITIUS	1953	SB1	5r black on white, exploded booklet, VF, without staples	50
MEXICO	1914	5b	1 peso, stamps overprinted, exploded, complete w/o staples	400
	1926	7	1 peso, cover stapled black on white, very fine booklet	400
	1929	11a	10c, black on red, cover Gasolina Roja	80
	1929	11b	10c, black on red, cover Anunciadora Mexicana	60
NEWFOUNDLAND	1932	SB2a	40c, cat.value £ 425.00	350
	1932	SB2b	40c, cat.value £ 400.00	325
NEW ZEALAND	1935	SB 15	2/- 24x1d with advertisements on selvages 'assurances', VF	450
	1938	SB 18	2/- 12x1/2d, 18x1d, VF	450
OSTERREICH	1916	MH1	2 kronen, WBC2, black on buff, superbe booklet	900
	1918	MH2	2 kronen, WBC3B, black on orange red, superbe booklet	550
POLEN	1937	5	2.20 ZL, cover orange	200
PORTUGAL	1941	22.5	4\$80, 4x15, 4x25, 8x40	300
SHANGHAI	1932	a	Emergency Postal Service, cplt booklet with 5 coupons + 1 single	1100
SOUTH AFRICA	1940	SG15a	2/6, blue on buff cover	100
	1941	SG17a	2/6, blue on buff cover, one pane not complete	30
SOUTH KOREA	1956	1	6x20-booklet, Industrialreconstructions	175
	1973	3	300 won, 5 panes of 6x10 won blue, red crested cranes	45
SOUTH RHODESIA	1938	SB4	2/6, yellow cover	225
	1954	SB5	2/6, yellow cover, back-cover remnant of hinges	40
STRAIT SETTLEM.	1922	SB 3	\$1, complete, finest quality, <i>exploded</i> (cat £ 950), extremely rare	500
TAIWAN	1953	a	Souvenirbooklet with imperf stamps Chiang Kai-shek	75
STRAITS SETTLEM.1922		SB3	\$1, complete, finest quality, exploded (Cat £ 950)	500
TRISTAN D CUNHA	1957	SB 1a	3/6	200
USA	1903	15	49c, black print on buff, 24x2c carmine, superbe bookelt	2250
	1917	54	97c, green on lavender, 96x1c, cover llh	70
	1917	55	25c, green on green, 24x1c green, cover lii, rare	125
	1956	73c	red on white, combination booklet, cover llh, cover creased	20
	1927	82	97c, ews on bluegreen, cover lvd, 38x2c carmine	48
	1939	87	97c, green on lavender	500
VENEZUELA	1953	1 ?	20x0.06 (Sc 650a), 10x0.10 (Sc 652), extremely rare	2000
CANADA:	VRAAG SPECIALE PRIJSLIJST			
ZWITSERLAND	VRAAG SPECIALE PRIJSLIJST			
GR. BRITTANNIE	VRAAG SPECIALE PRIJSLIJST			

Portokosten altijd extra.

**Te bestellen bij: W. de Rooy, Postbus 1051, 5140 CB WAALWIJK
Fax: 0416 342856 ; E-mail: postzegelboekjes@postumaat.nl**